

ΣΧΕΔΙΟ ΚΑΝΟΝΙΣΜΟΥ
ΚΕΝΤΡΙΚΟΥ ΠΕΖΟΔΡΟΜΟΥ ΠΟΛΗΣ
ΒΕΛΕΣΤΙΝΟΥ



Πρ. Βελεστινός
1922

ΙΟΥΛΙΟΣ 2022

Εισαγωγικό σημείωμα

Εισαγωγικό σημείωμα

Ο Δήμος Ρήγα Φεραίου, λαμβάνοντας υπόψη την αναγκαιότητα ισορροπίας στην ύπαρξη εμπορικών αλλά και υγειονομικού ενδιαφέροντος καταστημάτων (Κ.Υ.Ε.), σε συνδυασμό με τις κατοικίες και λοιπές επαγγελματικές χρήσεις στους κοινόχρηστους χώρους της πόλης, ορίζει ένα γενικό πλαίσιο ρυθμίσεων, κανόνων και περιορισμών που θα ισχύουν με τρόπο ώστε να μην περιορίζεται ή ακυρώνεται η λειτουργία και η μορφή τους. Δίδοντας ιδιαίτερη έμφαση στην εφαρμογή κανόνων διαφάνειας, δημοσιοποίησης καθώς και στην αναβάθμιση της ποιότητας των παρεχόμενων υπηρεσιών η Τεχνική υπηρεσία κωδικοποίησε σε ενιαίο κείμενο γενικές κανονιστικές διατάξεις γενικού ή ειδικού περιεχομένου, ώστε να προκύψει ένα σύγχρονο, κατανοητό, εύχρηστο και αναλυτικό εγχειρίδιο των ισχυουσών όρων και κανόνων προκειμένου να ενισχυθεί η επικοινωνία με το κοινό της πόλης του Βελεστίου καθώς και των υπολοίπων οικισμών ώστε να αυξηθεί η κατανόηση σχετικά με την λειτουργία των κοινόχρηστων χώρων, την ευταξία και την επιβολή ελέγχου.

Η παραχώρηση κοινόχρηστου χώρου στην πόλη του Βελεστίου και στους υπόλοιπους οικισμούς του Δήμου, είναι δυνατή, εφόσον για τους συγκεκριμένους χώρους:

1. Δεν υπάρχει σχετικός περιορισμός από ειδικές πολεοδομικές ή άλλες ρυθμίσεις.
2. Δεν έχει εκδοθεί απόφαση του Δημοτικού Συμβουλίου, με την οποία για ειδικούς λόγους δεν επιτρέπεται η ανάπτυξη τραπεζοκαθισμάτων ή η έκθεση εμπορευμάτων.

Βασική αρχή είναι ότι, η ανεμπόδιστη κίνηση των πεζών συνιστά ουσιώδη παράμετρο της σύγχρονης αστικής οργάνωσης, η οποία επιβάλλεται για λόγους κοινωνικού και δημοσίου συμφέροντος.

Η επεκτατική πρακτική που ακολουθείται από μερίδα επιχειρηματιών που δραστηριοποιούνται στις επιχειρήσεις εστίασης, αναψυχής, εμπορίου κ.α. με την αυθαίρετη κατάληψη κοινόχρηστου χώρου, τις αυθαίρετες κατασκευές και την απουσία αισθητικής, αναιρεί το συνταγματικά κατοχυρωμένο δικαίωμα της απρόσκοπτης χρήσης των δημοσίων χώρων του Δήμου Ρήγα Φεραίου από τους δημότες και επισκέπτες του, πλήττει τη νόμιμη επιχειρηματικότητα και τον υγιή ανταγωνισμό και βλάπτει ουσιωδώς την εικόνα της πόλης ως προορισμό για κατοικία, τουρισμό ή επιχειρηματικότητα.

Η πόλη του Βελεστίου και οι υπόλοιποι οικισμοί του Δήμου μας έχουν να επιδείξουν πλούσια ιστορία, αρχιτεκτονική κληρονομιά και πολιτισμό, τα οποία μαρτυρούν την αδιάλειπτη μακραίωνη παρουσία τους και αναδεικνύουν τον πολιτιστικό χαρακτήρα τους. Με στόχο την προστασία αυτής της πολιτιστικής κληρονομιάς, ειδικά για την πόλη του Βελεστίου η οποία έχει συνδεθεί με τον εθνομάρτυρα Ρήγα Βελεστινή, ώστε να ενδυναμωθεί η αστική ανθεκτικότητα της πόλης, δίδεται ιδιαίτερη προσοχή στις περιοχές ειδικής προστασίας (Προστατευόμενα πολιτιστικά αγαθά του Βελεστίου). Επίσης σε περιπτώσεις περιοχών όπου η παραχώρηση χρήσης κοινόχρηστου χώρου διέπεται από ειδικές διατάξεις ή υπάρχουν ειδικοί λόγοι και γνωρίσματα ή έχουν πραγματοποιηθεί έργα ανάπλασης, μπορεί να εγκρίνεται ειδική κανονιστική πράξη, κατόπιν μελέτης από την αρμόδια υπηρεσία. Στην περίπτωση αυτή η χωροθέτηση των τραπεζοκαθισμάτων, ο επιτρεπόμενος εξοπλισμός και η τοποθέτηση εμπορευμάτων είναι δυνατόν να καθορίζονται στην ειδική κανονιστική πράξη, εναρμονίζοντας την αρχιτεκτονική διαμόρφωση και τα ιδιαίτερα χαρακτηριστικά της περιοχής (ιστορικά, πολεοδομικά, αρχιτεκτονικά).

Για την εφαρμογή της παρούσας κανονιστικής πράξης, αρμόδιες είναι οι υπηρεσίες που καθορίζονται από τον ισχύοντα Οργανισμό Εσωτερικής Υπηρεσίας του Δήμου Ρήγα Φεραίου, οι οποίες ενεργούν σύμφωνα με τις αρμοδιότητες που περιγράφονται στον εν λόγω Οργανισμό.

Εκτός του Δήμου Ρήγα Φεραίου, ουδεμία άλλη αρχή, νομικό πρόσωπο ή ίδρυμα δεν έχει αρμοδιότητα να εκδίδει άδειες χρήσης κοινόχρηστων χώρων που ανήκουν στο Δήμο Ρήγα Φεραίου ή έχουν παραχωρηθεί σε αυτόν προς εκμετάλλευση.

ΜΕΡΟΣ ΠΡΩΤΟ

Άρθρο 1

Αντικείμενο και σκοπός του Κανονισμού.

1.1. Αντικείμενο του παρόντος κανονισμού είναι :

- Ο καθορισμός όρων και προϋποθέσεων, καθώς και η θέσπιση προδιαγραφών & κανόνων για την παραχώρηση της χρήσης **του Κεντρικού Πεζοδρόμου της πόλης του Βελεστίου** του Δήμου Ρήγα Φεραίου.
Ειδικότερα:
- Η εξασφάλιση άνετης και ασφαλούς κυκλοφορίας των πεζών και των οχημάτων.
- Ο καθορισμός των όρων κυκλοφορίας οχημάτων **στον Κεντρικό Πεζόδρομο της πόλης του Βελεστίου.**
- Ο καθορισμός των όρων τροφοδοσίας καταστημάτων και επιχειρήσεων της πόλης.
- Ο καθορισμός όρων παραχώρησης κατά χρήση κοινοχρήστων χώρων.
- Η θέσπιση κανόνων και όρων λειτουργίας περιπτέρων και υπαίθριων χώρων πάλησης φρούτων.
- Ο καθορισμός ειδικών όρων για επισκευές οικοδομών και ανέγερσης νέων οικοδομών.
- Η επιβολή κυρώσεων στους παραβάτες.
- Η θέσπιση κινήτρων για την ορθή χρήση και λειτουργία **του Κεντρικού Πεζοδρόμου της πόλης του Βελεστίου.**

1.2. Σκοπός του παρόντος κανονισμού είναι :

- Η αναβάθμιση της ποιότητας ζωής των κατοίκων και των επισκεπτών της πόλης.
- Η βελτίωση της αισθητικής εικόνας και της λειτουργικότητας **του Κεντρικού Πεζοδρόμου της πόλης του Βελεστίου.**
- Η αναβάθμιση των συνθηκών προσβασιμότητας στην πόλη.
- Η ασφάλεια και προστασία της κίνησης των πεζών στους κοινόχρηστους χώρους και ειδικότερα των ατόμων με ειδικές Ανάγκες (ΑΜΕΑ).

1.3. Ο παρών κανονισμός αποτελεί ενιαίο σύνολο και συνδέεται αναπόσπαστα με το Σχέδιο Πόλης οικισμού Βελεστίου στο οποίο ανήκει ο **κεντρικός πεζόδρομος Βελεστίου.**

1.4. Πεδίο Εφαρμογής:

- **Κεντρικός Πεζοδρόμος της πόλης του Βελεστίου ο οποίος αποτελεί την ραχοκοκαλιά του οικισμού με μήκος περίπου 200 μ. και πλάτος περίπου 17,50 μ. και προσανατολισμό στον άξονα Βορρά – Νότου. Εκατέρωθεν της πεζοδρομημένης οδού Ρήγα Φεραίου αναπτύσσονται το σύνολο σχεδόν των υπηρεσιών αναψυχής, εμπορίου και διοίκησης της πόλης (καφετέριες, εστιατόρια, τράπεζες, δημαρχείο κοκ).**

Άρθρο 2

Νομικό πλαίσιο.

Ο παρών κανονισμός εκδίδεται βάσει των διατάξεων του άρθρου 79 του Ν. 3463/2006 «Κύρωση του Κώδικα Δήμων και Κοινοτήτων» (ΦΕΚ 114/Α/08.06.2006) και αποτελεί κανονιστική διοικητική πράξη που έχει ισχύ ουσιαστικού νόμου.

Στις διατάξεις του κανονισμού εμπεριέχονται ρυθμίσεις:

- Του Β.Δ. 24/9-20.10.1958 (ΦΕΚ 171 Α) «Περί κωδικοποίησης εις ενιαίον κείμενον νόμου των ισχυουσών διατάξεων περί προσόδων των Δήμων και Κοινοτήτων», όπως αυτές τροποποιήθηκαν και ισχύουν.
- Του Ν.Δ. 1044/1971 ΦΕΚ: 245Α περί τροποποίησης, συμπλήρωσης και αντικατάστασης διατάξεων του Α.Ν. 1324/49 "περί προστασίας και αποκατάστασης των Αναπήρων Πολέμου Οπλιτών και Θυμάτων Πολέμου" κυρωθέντος δια του Ν. 1487/50, ως ούτος ισχύει νυν.
- Του Ν. 1080/1980 ΦΕΚ: 246 Α "Περί τροποποίησης και συμπλήρωσης διατάξεων τινων της περί των προσόδων των Ο.Τ.Α. νομοθεσίας και άλλων τινων συναφών διατάξεων".
- Του Ν. 2218/1994 ΦΕΚ: 90Α Ίδρυση νομαρχιακής αυτοδιοίκησης, τροποποίηση διατάξεων για την πρωτοβάθμια αυτοδιοίκηση και την περιφέρεια και άλλες διατάξεις
- Του Ν. 1337/1983 (33 Α') «Επέκταση των πολεοδομικών σχεδίων, οικιστική ανάπτυξη και σχετικές ρυθμίσεις».
- Του Ν. 1577/1985 Γενικός Οικοδομικός Κανονισμός - (βλ. Ν. 4067/12 (ΦΕΚ-79 Α/9-4- 12) : Νέος Οικοδομικός Κανονισμός).
- Του Ν. 1512/1985: 4Α Τροποποίηση και συμπλήρωση πολεοδομικών διατάξεων, ρύθμιση συναφών θεμάτων και θεμάτων του Ταμείου Νομικών.
- Του Ν. 2831/2000 ΦΕΚ: 140Α Τροποποίηση των διατάξεων του ν. 1577/1985 "Γενικός Οικοδομικός Κανονισμός" και άλλες πολεοδομικές διατάξεις.
- Του Ν. 2696/1999 (57 Α'/23.03.1999) «Κύρωση του Κώδικα Οδικής Κυκλοφορίας», άρθρο 2 «Ορισμοί», άρθρο 34 «Στάση και στάθμευση», άρθρο 47 «Εργασίες και εναπόθεση υλικών στις οδούς» και άρθρο 48 «Κατάληψη τμήματος οδού και πεζόδρομου».
- Του Ν. 1043/1980 ΦΕΚ: 87Α Περί τροποποίησης, συμπλήρωσης και αντικατάστασης διατάξεων τινών της "περί αναπήρων και θυμάτων πολέμου ισχύουσας νομοθεσίας".
- Του Ν. 2300/1995 ΦΕΚ: 69Α Μεταφορά Συντελεστή Δόμησης και άλλες διατάξεις.
- Του Ν. 4067/2012 (79 Α'/09.04.2012) «Νέος Οικοδομικός Κανονισμός».
- Του Ν. 4178/2013 (174 Α'/08.08.2013) Αντιμετώπιση της Αυθαίρετης Δόμησης Περιβαλλοντικό Ισοζύγιο και άλλες διατάξεις», με την παρ. 16 του άρθρου 23, του οποίου ρυθμίζεται η ενιαία αντιμετώπιση μορφολογικών στοιχείων κατασκευών με ευθύνη του Δήμου σε χώρους, που έχουν παραχωρηθεί νομίμως για συγκεκριμένη εμπορική εκμετάλλευση ή χρήση τραπεζοκαθισμάτων.
- Του Ν. ΥΠ' ΑΡΙΘΜ. 4495 ΦΕΚ Α' 167/03.11.2017 (Κωδικοποιημένος) Έλεγχος και προστασία του Δομημένου Περιβάλλοντος και άλλες διατάξεις.
- Του Ν.4759/2020 - ΦΕΚ 245/Α/9-12-2020 (Κωδικοποιημένος) Εκσυγχρονισμός της Χωροταξικής και Πολεοδομικής Νομοθεσίας και άλλες διατάξεις.
- Του Ν. 4235/2014 ΦΕΚ: 32Α Διοικητικά μέτρα, διαδικασίες και κυρώσεις στην εφαρμογή της ενωσιακής και εθνικής νομοθεσίας στους τομείς των τροφίμων, των ζωοτροφών και της υγείας και προστασίας των ζώων και άλλες διατάξεις αρμοδιότητας του Υπουργείου Αγροτικής Ανάπτυξης και Τροφίμων.
- Του Ν. 4257/2014 ΦΕΚ: 93 Α/14-04-2014 Επείγουσες ρυθμίσεις αρμοδιότητας Υπουργείου Εσωτερικών.
- Του Ν. 4314/2014 ΦΕΚ Α'265/23.12.2014 : Α) Για τη διαχείριση, τον έλεγχο και την εφαρμογή αναπτυξιακών παρεμβάσεων για την προγραμματική περίοδο 2014–2020, Β) Ενσωμάτωση της Οδηγίας 2012/17 του Ευρωπαϊκού Κοινοβουλίου και του Συμβουλίου της 13ης Ιουνίου 2012 (ΕΕ L 156/16.6.2012) στο ελληνικό δίκαιο, τροποποίηση του ν. 3419/2005 (Α 297) και άλλες διατάξεις.
- Του Ν.4483/17 ΦΕΚ Α' 107/31.07.2017: Ρυθμίσεις για τον εκσυγχρονισμό του θεσμικού πλαισίου οργάνωσης και λειτουργίας των Δημοτικών Επιχειρήσεων Ύδρευσης Αποχέτευσης (Δ.Ε.Υ.Α.)

Ρυθμίσεις σχετικές με την οργάνωση, τη λειτουργία, τα οικονομικά και το προσωπικό των Ο.Τ.Α. Ευρωπαϊκοί Όμιλοι Εδαφικής Συνεργασίας Μητρώο Πολιτών και άλλες διατάξεις.

- Του Ν.4497/17 (ΦΕΚ 171 Α/13-11-2017 – Διορθ. Σφαλμ. Στο ΦΕΚ-207 Α/29-12-17): Άσκηση υπαίθριων εμπορικών δραστηριοτήτων, εκσυγχρονισμός της επιμελητηριακής νομοθεσίας και άλλες διατάξεις.
- Της Απόφασης ΥΠΕΧΩΔΕ 52488/2002 σε εκτέλεση του άρθρου 28 του Ν.2831/2000
- Της Απόφασης ΥΠΕΧΩΔΕ 52716/20.11.2001
- Της Απόφασης ΥΠΕΧΩΔΕ Γ4α/Φ.201/1791/1998
- Της Απόφασης ΥΠΕΚΑ 52907/31.12.2009 (ΦΕΚ 2621 Β')
- Του Ποινικού Κώδικα, άρθρο 292, παρ. 1 και άρθρο 458.
- Της Απόφασης 3046/304/1989(ΦΕΚ 59/δ/03-02-1689) Κτιριοδομικός Κανονισμός.

Άρθρο 3

Έκταση εφαρμογής.

Ο παρών κανονισμός αφορά :

- Τη χρήση και λειτουργία του **Κεντρικού Πεζοδρόμου της πόλης του Βελεστίου** του Δήμου Ρήγα Φεραίου.
- Την προσωρινή ή μακροχρόνια κατάληψη του **Κεντρικού Πεζοδρόμου της πόλης του Βελεστίου**, με τραπεζοκαθίσματα και κάθε άλλου σχετικού, λειτουργικού ή διακοσμητικού στοιχείου, εμπορεύματα, οικοδομικά υλικά, σκουπίδια, προϊόντα κατεδαφίσεων και καθαιρέσεων, περίπτερα, χώρους υπαίθριου εμπορίου, τροφοδοσία καταστημάτων και φορτοεκφορτώσεις, δημιουργία προσωρινών εργοταξίων και άλλες χρήσεις που θα απαιτηθεί να παραχωρηθούν στο μέλλον.

Άρθρο 4

Ορισμοί.

Όπου αναφέρεται στον παρόντα κανονισμό «**Κοινόχρηστος χώρος**», εννοείται ο κάθε είδους κοινόχρηστος χώρος κατά την έννοια των σχετικών διατάξεων (Ν. 1080/1980, Ν. 1337/1983, Ν. 1577/1985, Ν. 4067/2012, Ν.4178/2013, Ν.4495/2017, Α.Κ. κ.λ.π.), όπως ισχύουν κάθε φορά.

Τέλος, είναι η χρηματική παροχή που καταβάλλεται από τους υπόχρεους, έναντι ειδικού ανταλλάγματος (αντιπαροχής), το οποίο συνίσταται στη χρησιμοποίηση ορισμένου δημοτικού χώρου ή υπηρεσίας.

Άδεια χρήσης κοινοχρήστου χώρου ή άδεια παραχώρησης κατά χρήση κοινοχρήστου χώρου, είναι ατομική διοικητική πράξη, η οποία υπόκειται σε ανάκληση κατά τις γενικές αρχές του Διοικητικού Δικαίου, του Κώδικα Διοικητικής Διαδικασίας και κατά τις ειδικές διατάξεις του Β.Δ. 24-9/20.10.1958, όπως τροποποιήθηκαν και ισχύουν. Ειδικότερα, η χορήγηση άδειας παραχώρησης χρήσης Κοινοχρήστου χώρου σε εμπορικά καταστήματα και ιδίως σε καταστήματα υγειονομικού ενδιαφέροντος, προϋποθέτει την νόμιμη λειτουργία αυτών. Εκτός του Δήμου Ρήγα Φεραίου, καμία άλλη αρχή, νομικό πρόσωπο ή ίδρυμα δεν έχει την αρμοδιότητα να εκδίδει άδειες παραχώρησης χρήσης κοινοχρήστων χώρων που ανήκουν στο Δήμο Ρήγα Φεραίου ή έχουν παραχωρηθεί σε αυτόν για εκμετάλλευση.

Ανάκληση άδειας είναι η διοικητική πράξη κύρωσης, με την οποία αίρεται η ισχύς μιας άλλης διοικητικής πράξης, είτε αναδρομικά είτε για το μέλλον. Αποσκοπεί όχι στην ποινική τιμωρία αδικήματος, αλλά στη συμμόρφωση του υπόχρεου, προς τις ρυθμίσεις του Νόμου και του παρόντος κανονισμού.

Αυθαίρετη χρήση, θεωρείται η χρήση Κοινοχρήστου χώρου, χωρίς την προηγούμενη άδεια της Δημοτικής Αρχής (ΣτΕ 766/87 ΝοΒ 1990 σελ. 739). Αυθαίρετη θεωρείται επίσης και η χρήση Κοινοχρήστου χώρου, κατά παράβαση των όρων της χορηγηθείσας αδείας, είτε αυτοί αφορούν το είδος της χρήσης και τη θέση ή έκταση του παραχωρούμενου χώρου, είτε την διάρκεια ισχύος της αδείας. Η αυθαίρετη χρήση Κοινοχρήστου χώρου κατηγοριοποιείται σε :

- Α) Αυθαίρετη κατάληψη Κοινοχρήστου χώρου, όπου δύναται να παραχωρηθεί κατά χρήση σύμφωνα με απόφαση του Συμβουλίου.**
- Β) Αυθαίρετη κατάληψη Κοινοχρήστου χώρου, όπου δεν δύναται να παραχωρηθεί κατά χρήση σύμφωνα με απόφαση του Συμβουλίου.**
- Γ) Παράβαση των λοιπών όρων παραχώρησης κατά χρήση κοινοχρήστου χώρου.**

Η διαπίστωση της αυθαίρετης χρήσης ενεργείται από υπαλλήλους του Δήμου, από όργανα των Δημοτικών υπηρεσιών (ή της Δημοτικής Αστυνομίας όταν συσταθεί με βάση τις προβλέψεις του Ο.Ε.Υ), ή από την Αστυνομική Αρχή (άρθρο 13, Β.Δ. 24/9-20.10.1958, όπως τροποποιήθηκε και ισχύει).

Λύομενη κατασκευή είναι η κατασκευή που αποτελείται από συναρμολογούμενα και αποσυναρμολογούμενα δομικά στοιχεία πιστοποιημένα από αρμόδιο φορέα που τοποθετούνται σε σταθερή βάση.

Πλάτος δρόμου σε κάθε σημείο είναι το μήκος της καθέτου στον άξονα της οδού μεταξύ των ρυμοτομικών γραμμών.

Προσβασιμότητα είναι το χαρακτηριστικό του περιβάλλοντος, που επιτρέπει σε όλα τα άτομα – χωρίς διακρίσεις φύλου, ηλικίας και λοιπών χαρακτηριστικών, όπως σωματική διάπλαση, δύναμη, αντίληψη, εθνικότητα – να έχουν πρόσβαση σε αυτό, δηλαδή να μπορούν να προσεγγίσουν και να χρησιμοποιήσουν τις υποδομές, αλλά και τις υπηρεσίες (συμβατικές και ηλεκτρονικές) και τα αγαθά που διατίθενται στο συγκεκριμένο περιβάλλον.

Προστέγασμα είναι το μη προσβάσιμο σταθερό ή κινητό στοιχείο σε συνέχεια των όψεων του κτιρίου και πέρα από την επιφάνειά τους.

Προσωρινή κατασκευή είναι η κατασκευή που αποτελείται εξ ολοκλήρου από ξηρή δόμηση και εγκαθίσταται σε ελαφρά βάση ή με σημειακή θεμελίωση επί του εδάφους, τοποθετείται και απομακρύνεται σε λύομενα μέρη, δεν απαιτεί εκτεταμένη υποδομή ώστε να αλλοιώνει σοβαρά το φυσικό έδαφος και δεν απαιτεί μόνιμη εγκατάσταση συλλογής αποβλήτων. Τοποθετείται για συγκεκριμένο σκοπό και διάρκεια σε οικοδομήσιμο ή μη χώρο.

Πρόχειρη κατασκευή είναι η κατασκευή που υλοποιείται με πρόχειρο τρόπο, από ασύνδετα ευτελή υλικά, όπως τσιμεντόλιθοι, λαμαρίνες, σανίδες.

Στοιχεία αστικού εξοπλισμού κινητών: γλάστρες, ζαρτινιέρες, καλάθια απορριμμάτων, σταντ, διαφημιστικές πινακίδες κ.λπ).

Στοιχεία αστικού εξοπλισμού σταθερών: παγκάκια, κολονάκια, ποδηλατοστάτες, στέγαστρα αναμονής λεωφορείων, κλπ).

Ρυμοτομική γραμμή είναι η γραμμή, που καθορίζεται από το εγκεκριμένο ρυμοτομικό σχέδιο και οριοθετεί το οικοδομικό τετράγωνο ή γήπεδο σε σχέση με τον κοινόχρηστο χώρο που το περιβάλλει ή εκτός σχεδίου περιοχή.

Στέγαστρο είναι η μη προσβάσιμη σταθερή κατασκευή, σε πρόβολο ή επί υποστυλωμάτων, που κατασκευάζεται με συμπαγή σταθερά ή κινητά στοιχεία στην οροφή του, αποκλειόμενων οποιωνδήποτε άλλων κατακόρυφων στοιχείων πλήρωσης.

Υπαίθριο Εμπόριο νοείται η άσκηση εμπορικής δραστηριότητας σε χώρο ακάλυπτο, που δεν χαρακτηρίζεται ως επαγγελματική στέγη σύμφωνα με τις διατάξεις. Ακάλυπτοι χώροι νοούνται και οι εγκαταστάσεις που φέρουν μόνο στέγαστρο που δεν αποτελεί μόνιμη κατασκευή.

Πλανόδιο υπαίθριο εμπόριο νοείται το υπαίθριο εμπόριο που ασκείται με τη χρήση αυτοκινούμενου ή ρυμουλκούμενου οχήματος από πρόσωπα που έχουν κάνει έναρξη επιτηδεύματος του γυρολόγου ή άλλης εμπορικής δραστηριότητας, σύμφωνα με τις διατάξεις του ν. 4264/2014.

Στάσιμο υπαίθριο εμπόριο νοείται το υπαίθριο εμπόριο που δεν αποτελεί πλανόδιο εμπόριο, καθώς και αυτό που ασκείται σε υπαίθρια οργανωμένη αγορά.

Ζώνη Ελέγχου Πεζοδρόμου: Περιοχή του κεντρικού πεζοδρόμου με τις παράπλευρες σε αυτόν πεζοδρομημένες ή μη οδούς, εντός κέντρου της πόλης του Βελεστίνου. Η οποία οριοθετείται από το πεζοδρομημένο τμήμα της οδού Ρήγα Φεραίου και των καθέτων σε αυτή και περικλείεται από τις οδούς – Κ. Καραμανλή – Κωστή Παλαμά – Ιατρίδη – Υπέρειας Κρήνης.

Σημείο Πρόσβασης : Σημασμένο σημείο εισόδου/εξόδου στη Ζώνη Ελέγχου Κεντρικού Πεζοδρόμου Βελεστίνου. Περιλαμβάνει, Βυθιζόμενες Μπάρες, Σταθερές Μπάρες.

Σταθερές Μπάρες: Σταθερές Μπάρες τοποθετημένα σε Σημεία Πρόσβασης.

Άρθρο 5

Αρμοδιότητες.

Για την εφαρμογή του παρόντος κανονισμού αρμόδιες είναι :

- Η Διεύθυνση Οικονομικών Υπηρεσιών και το Αυτοτελές Τμήμα Τοπικής Οικονομικής Ανάπτυξης από τα οποία χορηγούνται οι απαραίτητες άδειες.
- Η Διεύθυνση Τεχνικών Υπηρεσιών, η οποία χορηγεί κάθε είδους εγκρίσεις ή διατυπώνει «σύμφωνη γνώμη» για την χορήγηση της άδειας παραχώρησης χρήσης κοινοχρήστου χώρου και τους όρους λειτουργίας κοινοχρήστων χώρων. Η Διεύθυνση Τεχνικών Υπηρεσιών έχει την ευθύνη για την σχεδίαση των προτεινόμενων κοινοχρήστων χώρων που παραχωρούνται για χρήση από τα καταστήματα υγειονομικού ενδιαφέροντος και για την αποξήλωση και απομάκρυνση των αυθαίρετων κατασκευών και για την απομάκρυνση στοιχείων αστικού εξοπλισμού, κινητών ή σταθερών, που τοποθετούνται αυθαίρετα σε κοινόχρηστους χώρους, παραχωρημένους κατά χρήση ή μη.
- Η Διεύθυνση Τεχνικών Υπηρεσιών, η οποία έχει την ευθύνη για την απομάκρυνση στοιχείων αστικού εξοπλισμού, κινητών ή σταθερών, που τοποθετούνται αυθαίρετα σε κοινόχρηστους χώρους, παραχωρημένους κατά χρήση ή μη, μετά από εισήγηση της Υπηρεσίας Δόμησης (ΥΔΟΜ) του Δήμου Βόλου.
- Η Διεύθυνση Πρασίνου, η οποία ελέγχει την χρήση των παραχωρούμενων κατά χρήση χώρων πρασίνου.
- Η Ελληνική Αστυνομία, (μέχρι να δημιουργηθεί μελλοντικά Αυτοτελές Τμήμα Δημοτικής Αστυνομίας που προβλέπετε στον ΟΕΥ του Δήμου), θα ελέγχει την εφαρμογή του παρόντος κανονισμού όπου απαιτείται και κάθε άλλη Δημόσια Αρχή που έχει συναρμοδιότητα και επιβάλλει κυρώσεις και πρόστιμα.
- Η Διεύθυνση Καθαριότητας είναι αρμόδια για την απομάκρυνση όλων των αντικειμένων που τοποθετούνται αυθαίρετα σε κοινόχρηστους χώρους παραχωρημένους κατά χρήση ή μη μετά από εισήγηση της αρμόδιας υπηρεσίας.
- Η Υπηρεσία Δόμησης του Νομού (μέχρι τη δημιουργία Υπηρεσίας Δόμησης στο Δήμο) ελέγχει περιπτώσεις αυθαίρετων κατασκευών σε κοινόχρηστους χώρους και επιβάλλει τις σχετικές κυρώσεις και πρόστιμα. Επίσης, λαμβάνει γνώση και εισηγείται σε κάθε συναρμόδια Υπηρεσία σε κάθε περίπτωση άδειας ή έγκρισης όπως αναφέρεται στο παρόν άρθρο.
- Η Επιτροπή Ποιότητας Ζωής του Δήμου, η οποία καταρχήν εξετάζει και εισηγείται στο Δημοτικό Συμβούλιο θέματα που έχουν σχέση με την αναδιατύπωση, συμπλήρωση ή τροποποίηση του παρόντος κανονισμού. Επίσης, αποφασίζει κάθε θέμα αρμοδιότητάς της κατόπιν εισήγησης – γνώμης της αρμόδιας υπηρεσίας. Ειδικά δύναται να εξετάζει αιτήματα και ενστάσεις πολιτών για θέματα αρμοδιότητάς της.
- Η Διεύθυνση Τεχνικών Υπηρεσιών (ή οποιαδήποτε άλλη Διεύθυνση προκύψει μετά από τροποποίηση του οργανισμού της υπηρεσίας) η οποία χορηγεί κάθε είδους εγκρίσεις ή “γνώμη” για τη χορήγηση της «άδειας εισόδου – εξόδου» και «στάσης» ανά κατηγορία αιτούντος δικαιούχου στην Ζώνη Ελέγχου Πεζοδρόμων η οποία είναι ελεγχόμενη μέσω του αυτόματου ηλεκτρονικού συστήματος βυθιζόμενων μπαρών.

ΜΕΡΟΣ ΔΕΥΤΕΡΟ

Άρθρο 6

Γενικές Αρχές.

1. Στον Κεντρικό Πεζόδρομο της πόλης του Βελεστίνου, θα πρέπει να εξασφαλίζεται ελεύθερος χώρος για την κίνηση οχημάτων εκτάκτου ανάγκης, όπως οχήματα του Δήμου, της Ελληνικής Αστυνομίας, της Πυροσβεστικής Υπηρεσίας, του ΕΚΑΒ, οχήματα μεταφοράς ατόμων με αναπηρία κ.λ.π., πλάτους τουλάχιστον 3,50 μέτρων. Όπου αυτό δεν είναι δυνατό, εξαιτίας των γεωμετρικών στοιχείων του πεζοδρόμου, κατά περίπτωση η ζώνη αυτή μπορεί να αποτελεί κοινή όδευση κίνησης με την ζώνη των οχημάτων, ελαχίστου πλάτους 4,00 μέτρων. Όπου υφίστανται ζώνες όδευσης τυφλών, εξασφαλίζεται το απαραίτητο πλάτος όδευσης κατά την κείμενη νομοθεσία. Σε κάθε περίπτωση οι ζώνες της παρούσας παραγράφου, αποτυπώνονται σε σχέδια της Τεχνικής Υπηρεσίας και εγκρίνονται από το Δημοτικό Συμβούλιο μετά από σύμφωνη γνώμη της Επιτροπής Ποιότητας Ζωής.
2. **Συγκεκριμένα για τον Κεντρικό Πεζόδρομο του Βελεστίνου η ανάπτυξη των τραπεζοκαθισμάτων καθώς και οποιαδήποτε άλλη χρήση δεν επιτρέπεται να ξεπερνάει συνολικά τα πέντε μέτρα & εικοσιπέντε εκατοστά (5,25μ.) από την Ρυμοτομική γραμμή προς τον άξονα του Πεζοδρόμου και συγκεκριμένα 4,25μ σκιαζόμενος χώρος από τυχόν τέντα συν 1,00μ ακάλυπτος χώρος επέκτασης τραπεζοκαθισμάτων .**
3. **Δεν επιτρέπεται** στον Κεντρικό Πεζόδρομο της πόλης του Βελεστίνου και γενικότερα στους κοινόχρηστους χώρους που οριοθετούν την ζώνη ελέγχου του κεντρικού πεζοδρόμου, η επέκταση εργασιών των καταστημάτων και των επιτηδευματιών κάθε μορφής.
4. **Δεν επιτρέπεται** τα εμπορικά καταστήματα να εκθέτουν τα εμπορεύματά τους σε χώρο εκτός της ρυμοτομικής γραμμής. Εξαιρούνται τα ανθοπωλεία και τα καταστήματα κηπευτικών και φρούτων, τα οποία μπορούν να εκθέτουν έξω από το κατάστημα προϊόντα και εμπορεύματα, σε ζώνη πλάτους ενός (1,00) μέτρου εκτός της ρυμοτομικής γραμμής και σε επαφή με το κατάστημα, εφόσον αυτό δεν απαγορεύεται από άλλες διατάξεις. Κατόπιν αιτιολόγησης και για λόγους ειδικών συνθηκών υγείας περιορισμού προσέλευσης των εξυπηρετούμενων πολιτών εντός του χώρου των καταστημάτων ανθοπωλείων, κηπευτικών και φρούτων και, εφόσον οι γεωμετρικές συνθήκες το επιτρέπουν με την τήρηση των όσων προβλέπονται στην παρ. 2 του παρόντος άρθρου, δύναται να παραχωρείται κατά χρήση και ζώνη πέραν της επαφής με το κατάστημα που στο σύνολο όμως ο παραχωρούμενος χώρος δεν θα ξεπερνά το ενάμιση (1,50) μέτρο με αυτόν επί της επαφής με το κατάστημα. Ειδικότερα για τα βιβλιοπωλεία επιτρέπεται η έκθεση αποκλειστικά και μόνο βιβλίων και όχι άλλων εμπορευμάτων ενώ για τα καταστήματα παιδικών παιχνιδιών μόνο ένα παιχνίδι ή παιχνιδοκατασκευή που προσδιορίζει το είδος του καταστήματος, σε ζώνη πλάτους ενός (1,00) μέτρου εκτός της ρυμοτομικής γραμμής και σε επαφή (εντός το μήκους της όψης του) με το κατάστημα, κατόπιν αίτησης των ενδιαφερομένων στις υπηρεσίες του Δήμου Ρήγα Φεραίου. Κατ' εξαίρεση, επιτρέπεται σε καταστήματα που πωλούν χριστουγεννιάτικα και πασχαλινά είδη, να εκθέτουν τα συγκεκριμένα εμπορεύματα, με τους παραπάνω όρους, για διάστημα μέχρι είκοσι (20) ημέρες, με την προϋπόθεση ότι η σχετική ζώνη κατάληψης δεν θα εκτείνεται πέραν του 50% της πρόσοψης του καταστήματος και κατόπιν σχετικής άδειας.
5. **Δεν επιτρέπεται καμία παρέμβαση στον Κεντρικό Πεζόδρομο της πόλης του Βελεστίνου που να εμποδίζει την απρόσκοπτη και ελεύθερη χρήση του αστικού εξοπλισμού που έχει εγκατασταθεί από τον Δήμο ή άλλους δημοσίου συμφέροντος φορείς.** Εξασφαλίζεται ο απαιτούμενος χώρος για την απρόσκοπτη και ελεύθερη χρήση των στοιχείων του αστικού εξοπλισμού. Ο χώρος αυτός δεν παραχωρείται κατά χρήση για οποιαδήποτε δραστηριότητα.

6. Στους κοινόχρηστους χώρους του κεντρικού πεζοδρόμου της πόλης του Βελεστίνου δεν επιτρέπεται οποιαδήποτε κατασκευή ή εγκατάσταση, κινητή ή σταθερή, μόνιμη ή προσωρινή. Επιτρέπονται μόνο εργασίες συντήρησης και μικρές τροποποιήσεις.
7. Απαγορεύεται η τοποθέτηση ψυγείων εκτός της οικοδομικής γραμμής σε καταστήματα υγειονομικού ενδιαφέροντος.
Στα καταστήματα υγειονομικού ενδιαφέροντος χορηγείται άδεια παραχώρησης χρήσης κοινοχρήστου χώρου, σύμφωνα με την άδεια λειτουργίας τους και τους όρους που περιγράφονται στο άρθρο 7 του παρόντος κανονισμού.
8. Ο έχων το δικαίωμα παραχώρησης της χρήσης κοινοχρήστου χώρου μπορεί να αρνηθεί την παραχώρηση, εφόσον συντρέχουν λόγοι ορθής λειτουργίας και χρήσης του κοινοχρήστου χώρου. Το δικαίωμα της άρνησης παραχώρησης χρήσης κοινοχρήστου χώρου θα τεκμηριώνεται από αιτιολογική έκθεση της Τεχνικής Υπηρεσίας.
9. Την ευθύνη της καθαριότητας του παραχωρημένου κατά χρήση κοινοχρήστου χώρου έχει ο υπεύθυνος του καταστήματος που έχει λάβει την σχετική άδεια παραχώρησης χρήσης. Ο όρος αυτός αποτελεί και όρο της παραχώρησης.
10. Κάθε παράβαση των όρων παραχώρησης χρήσης κοινοχρήστου χώρου συνιστά αυθαίρετη χρήση.
11. Χορηγηθείσα άδεια παραχώρησης χρήσης κοινοχρήστου χώρου, για ανάπτυξη τραπεζοκαθισμάτων καταστήματος υγειονομικού ενδιαφέροντος, ανακαλείται υποχρεωτικά από την Δημοτική Αρχή, μέσα σε δέκα (10) ημέρες μετά από έγγραφη ειδοποίηση της Αστυνομίας ή της Δημοτικής Αστυνομίας (όταν συσταθεί) ότι συντρέχουν λόγοι ασφάλειας της κυκλοφορίας πεζών ή οχημάτων ή ένεκα ληφθέντων μέτρων από δημόσια αρχή. Στην περίπτωση αυτή, επιστρέφεται μόνο το καταβληθέν ποσό του τέλους που αντιστοιχεί στη χρονική περίοδο για την οποία έχει ανακληθεί η χορηγηθείσα άδεια, το οποίο καθορίζεται με απόφαση του Δημοτικού Συμβουλίου.
12. Πριν εκδοθεί οποιαδήποτε άδεια παραχώρησης χρήσης κοινοχρήστου χώρου, η χρήση του θεωρείται αυθαίρετη (ΣτΕ, 768/1987, ΝοΒ 38, σελ. 739)

Άρθρο 7

Όροι παραχώρησης κοινοχρήστου χώρου για ανάπτυξη τραπεζοκαθισμάτων.

1. Σε κατάσταση υγειονομικού ενδιαφέροντος δύναται να παραχωρείται κοινοχρήστος χώρος για ανάπτυξη τραπεζοκαθισμάτων **στον Κεντρικό Πεζόδρομο της πόλης του Βελεστίνου** με βάση την κείμενη νομοθεσία και τις διατάξεις του παρόντος κανονισμού, εφόσον η παραχώρηση δεν παρεμποδίζει ουσιαστικά την ελεύθερη χρήση του κοινοχρήστου χώρου.
2. Σε κατάσταση υγειονομικού ενδιαφέροντος **με πρόσωπο στον Κεντρικό Πεζόδρομο της πόλης του Βελεστίνου** σε πεζόδρομο δύναται να του παραχωρείται κοινοχρήστος χώρος για ανάπτυξη τραπεζοκαθισμάτων **στον Πεζόδρομο**, αφού εξασφαλιστούν οι προϋποθέσεις των παρ. 2, 5 και 9, του άρθρου 6, της παρούσας, που αντιστοιχεί στην προβολή της πρόσοψης του καταστήματος. Επιτρέπεται η παραχώρηση χρήσης συνεχόμενου κοινοχρήστου χώρου, εφόσον δεν θίγονται δικαιώματα άλλου δικαιούμενου της χρήσης αυτού. Εάν οι δικαιούμενοι της παραχώρησης χρήσης είναι περισσότεροι του ενός, η χρήση του συνεχόμενου αυτού χώρου παραχωρείται αναλόγως των προσόψεων των καταστημάτων αυτών.

Συγκεκριμένα για την περίπτωση του Κεντρικού Πεζοδρόμου Βελεστίνου απαγορεύεται η ανάπτυξη τραπεζοκαθισμάτων πέραν των πέντε (5,25) μέτρων από την ρυμοτομική γραμμή και προς τον άξονα του δρόμου.

3. Δεν παραχωρείται για χρήση κοινοχρήστος χώρος προ εισόδων πολυκατοικιών και κατοικιών. Δεν παραχωρείται για χρήση κοινοχρήστος χώρος όπου προβάλλει πρόσοψη άλλου καταστήματος δικαιούμενου του αναλογούντος αυτού χώρου, χωρίς την έγγραφη συγκατάθεση του υπευθύνου του καταστήματος αυτού (άρθρο 3, Ν. 1080/1980, ΣτΕ 3258/1992) εκτός των περιπτώσεων που η χρήση τραπεζοκαθισμάτων παραχωρείται σε χώρο πέραν της ζώνης διέλευσης πεζών μέχρι 1,5 μ μπροστά από την πρόσοψη (βιτρίνα) του άλλου καταστήματος.

4. Σε κάθε περίπτωση, τα τμήματα των κοινοχρήστων χώρων που δύναται να παραχωρηθούν κατά χρήση, αποτυπώνονται στα σχέδια της παρ. 2, του άρθρου 6, της παρούσης. Τα τμήματα των κοινοχρήστων χώρων των οποίων επιτρέπεται η παραχώρηση χρήσης, καθορίζονται με απόφαση του Δημοτικού Συμβουλίου μετά από εισήγηση της Επιτροπής Ποιότητας Ζωής. Αν υπάρξει διαφωνία από ενδιαφερόμενο ως προς το παραχωρηθέν τμήμα κοινόχρηστου χώρου, αρμόδια να επιληφθεί του θέματος είναι η Επιτροπή Ποιότητας Ζωής.
5. Οι προοριζόμενοι αποκλειστικά για την λειτουργία του καταστήματος διάδρομοι εντός του κοινοχρήστου χώρου που παραχωρείται για ανάπτυξη τραπεζοκαθισμάτων, προσμετρούνται στον παραχωρούμενο χώρο. Δεν προσμετράται ο διάδρομος εφόσον έχει πλάτος τουλάχιστον 1,5 μ μπροστά στην όψη του καταστήματος και εφόσον αυτός χρησιμοποιείται αποκλειστικά για είσοδο στο κατάστημα και για take away εξυπηρέτηση και όχι κάνοντας χρήση του χώρου για τραπεζοκαθίσματα.
6. Δεν χορηγείται άδεια για ανάπτυξη τραπεζοκαθισμάτων στους κοινόχρηστους χώρους αν σε βάρος του ενδιαφερομένου υπάρχουν βεβαιωμένες οφειλές, με εξαίρεση τις περιπτώσεις εκκρεμοδικίας και του διακανονισμού καταβολής αυτών (άρθρο 285 του Ν. 3463/2006).
7. Ανεξαρτήτως του χρόνου που χορηγείται η άδεια παραχώρησης κατά χρήση κοινοχρήστου χώρου, για ανάπτυξη τραπεζοκαθισμάτων, δεν μπορεί η διάρκεια ισχύος της να υπερβαίνει το τέλος του ημερολογιακού έτους εντός του οποίου εκδίδεται, δεν μπορεί δηλαδή να λήγει μετά την 31η Δεκεμβρίου εκάστου έτους. Για την συνέχεια της χρήσης του κοινόχρηστου χώρου απαιτείται εκ νέου αίτηση με συνημμένα όλα τα απαραίτητα δικαιολογητικά.
8. Τα τραπεζοκαθίσματα και κάθε είδος επιτρεπόμενου στοιχείου εξοπλισμού απομακρύνονται από τον παραχωρημένο κοινόχρηστο χώρο, εφόσον τα καταστήματα στα οποία παραχωρήθηκε η χρήση του χώρου δεν τον χρησιμοποιούν. Απαγορεύεται η αποθήκευση κάθε είδους εξοπλισμού, στους κοινόχρηστους χώρους που παραχωρούνται. Η αποθήκευση θεωρείται παράβαση όρου παραχώρησης του χώρου και για τον λόγο αυτό επιβάλλονται οι προβλεπόμενες αντίστοιχες κυρώσεις.
9. **Δεν επιτρέπεται στους κοινόχρηστους χώρους καμία μόνιμη κατασκευή (προστέγασμα, στεγασμένος χώρος κ.λ.π.) – άρθρα 241, 246, 360 του ΚΒΠΝ / Π.Δ./14.07.1999/ΦΕΚ 580/Δ/27.07.1999, ΣτΕ 3447/2007).**
10. Απαγορεύεται επίσης η τοποθέτηση ξύλινων δαπέδων ή άλλων παρόμοιων κατασκευών που αλλοιώνουν το δάπεδο των κοινοχρήστων χώρων, καθώς και η τοποθέτηση αντικειμένων στις όψεις δημοτικών ή δημοσίων κτιρίων, στα δέντρα, σε ιστούς και στα πεζοδρόμια. Απαγορεύεται η χρήση από επιχείρηση οποιουδήποτε στοιχείου του εξοπλισμού των κοινόχρηστων χώρων.
11. Επιτρέπεται τέντα μονόριγτη, αυτοφερόμενη σε οριζόντια στοιχεία μεταλλικά, στις όψεις των καταστημάτων και στον παραχωρούμενο χώρο (έως 4,25μ από την Οικοδομική Γραμμή) με σημειακή στήριξη στην πρόσοψη των καταστημάτων. Δεν θα υπάρχει καμιά στήριξη της τέντας από κατακόρυφα στοιχεία που θα εδράζονται στο δάπεδο του πεζοδρόμου . Σε κάθε περίπτωση, η προβολή των στοιχείων σκίασης αυτών δεν επιτρέπεται να εξέχει της παραχωρούμενης επιφάνειας του κοινοχρήστου χώρου και με ελάχιστο καθαρό ύψος από το έδαφος 2,10 μ.
Δεν επιτρέπεται η χρήση κινητών προστεγασμάτων (τέντα) που φέρουν επιγραφές ή διαφημίσεις εξαιρούμενης της εκτύπωσης της επωνυμίας ή σήματος του καταστήματος στο ελεύθερο κατακόρυφο τμήμα του πανιού.
Το χρώμα της τέντας θα είναι υπόλευκο -αποχρώσεις λευκού- ή μαύρο (δίχως σχέδια ή παραστάσεις) ώστε να αποτελεί μια ενιαία αισθητική στον εν λόγω πεζόδρομο .
12. Για την πραγματοποίηση εκδηλώσεων, μικρών επετειακών **αγορών στον Κεντρικό Πεζόδρομο της πόλης του Βελεστίνου** αποφαινεται το Δημοτικό Συμβούλιο με τη σύμφωνη γνώμη της Επιτροπής Ποιότητας Ζωής ή αλλιώς όπως ορίζεται από την αντίστοιχη κανονιστική απόφαση του Δημοτικού Συμβουλίου.
13. Απαγορεύεται στους κοινόχρηστους χώρους του κεντρικού πεζοδρόμου της πόλης του Βελεστίνου η τοποθέτηση θερμαστών προπανίου – βουτανίου, θερμαντικών και ψυκτικών συσκευών σταθερού τύπου, διαχωριστικών πετασμάτων οποιασδήποτε κατασκευής, διαφημιστικών πινακίδων οποιασδήποτε μορφής, διαφημιστικών σταντ, καθώς και κάθε είδους κινητών ή σταθερών

αντικειμένων. Απαγορεύεται επίσης η τοποθέτηση ξύλινων δαπέδων ή άλλων παρόμοιων κατασκευών που αλλοιώνουν το δάπεδο των κοινοχρήστων χώρων του κεντρικού Πεζοδρόμου, καθώς και η τοποθέτηση αντικειμένων στις όψεις των κτιρίων, στα δέντρα, σε ιστούς. Απαγορεύεται η χρήση από επιχείρηση οποιουδήποτε στοιχείου του εξοπλισμού των Κ.Χ. του Πεζοδρόμου.

14. Ειδικά, εντός των οριοθετημένων κοινοχρήστων χώρων που παραχωρούνται κατά χρήση, επιτρέπεται:

α) Η τοποθέτηση θερμοστρών προπανίου – βουτανίου (τύπου ομπρέλας), εφόσον πληρούν τους όρους που θέτει η εγκύκλιος με αρ. πρ. 23700 Φ.701.33/25.05.2005 της Δ/σης Ι Προληπτικής Πυροπροστασίας, καθώς και τις λοιπές διατάξεις της κείμενης νομοθεσίας.

β) Η τοποθέτηση κινητών διαχωριστικών πετασμάτων - ανεμοφράχτες ελαφριάς κατασκευής, ύψους έως 1,80 μέτρων μετρούμενο από τον περιβάλλοντα διαμορφωμένο χώρο. Οι ανεμοφράχτες τοποθετούνται προαιρετικά εντός του χώρου κατάληψης σε πεζοδρόμους ή σε πεζοδρόμια πλάτους τουλάχιστον 4 μέτρων, κατόπιν έγκρισης από την αρμόδια υπηρεσία και ισχύουν τα παρακάτω:

i) Το προστατευτικό πέτασμα μπορεί για λόγους σταθερότητας θα εδράζεται και δεν θα πακτώνεται στο πεζοδρόμιο. ii) Ο σκελετός του προστατευτικού πετάσματος δύναται να είναι κατασκευασμένος από ελαφρύ υλικό όπως προφίλ αλουμινίου, ηλεκτροστατικά βαμμένο ή από ξύλο.

iii) Το προστατευτικό πέτασμα θα πρέπει να διαχωρίζεται καθ' ύψος σε δύο ή τρία τμήματα εκ των οποίων τα ανώτερα τμήματα πρέπει να μην εμποδίζουν την ορατότητα και μπορεί να είναι κατασκευασμένα από άθραυστο υλικό διαφανές, plexi - glass, αμμοβολή ακρυλικό φύλλο, πολυκαρβονικό, ή άλλο. Το κάτω τμήμα μπορεί να είναι είτε από το ίδιο διαφανές υλικό με τα παραπάνω είτε από άλλο αδιαφανές υλικό.

iv) Θα έχουν ύψος έως 1,80 μ. Το μήκος μονού τύπου θα είναι 0,40μ. έως 1,00 μ. και το μήκος διπλού τύπου 1,00μ. έως 2,00 μ.

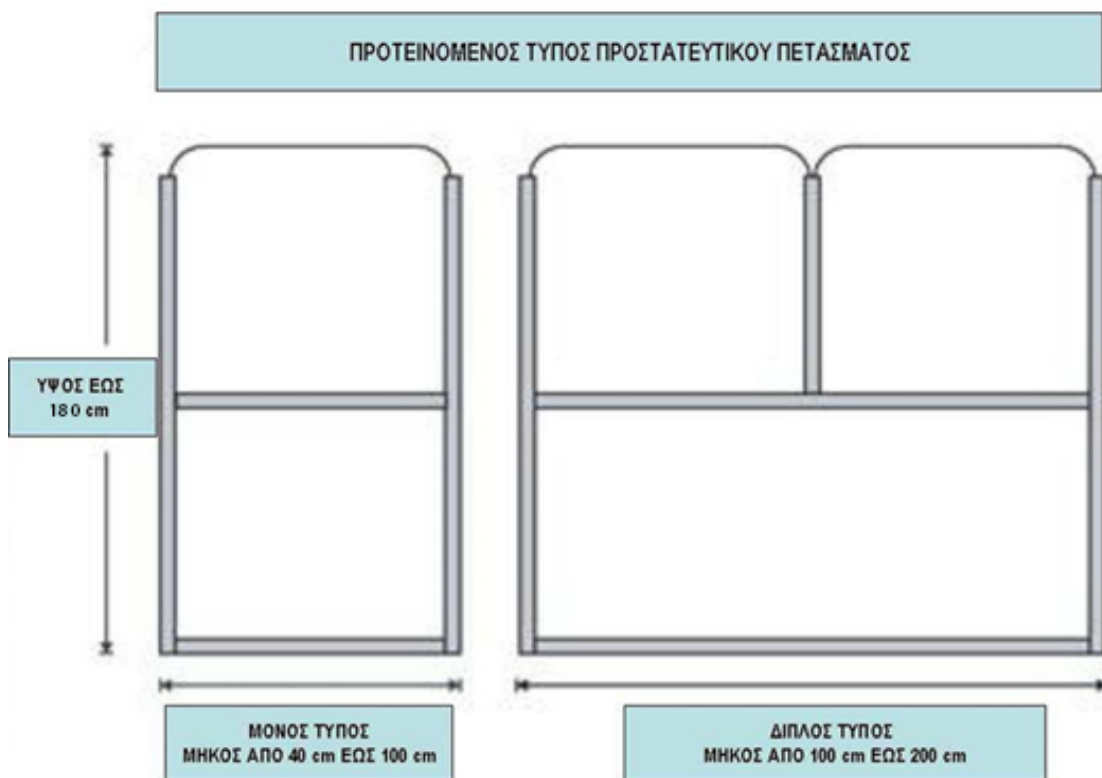

ν) Επιτρέπεται (χωρίς να είναι υποχρεωτικό) η τοποθέτηση ενός σχεδίου λογοτύπου του καταστήματος υγειονομικού ενδιαφέροντος επάνω στο πέτασμα, για την αποφυγή οπτικής όχλησης. Απαγορεύεται ρητά η χρήση των πετασμάτων για την προβολή διαφημίσεων.

- Απαγορεύεται η συνένωση ανεμοφρακτών με άλλες κατασκευές (νάυλον – τέντες κλπ.) με σκοπό τη δημιουργία περικλειστού χώρου. Μεταξύ ανεμοφρακτών και ομπρελών ή τεντών θα πρέπει να υπάρχει κενό τουλάχιστον ενός (1) μέτρου.
- Απαγορεύεται οποιοδήποτε στοιχείο στήριξης (π.χ. αντηρίδα) των προστατευτικών πετασμάτων εκτός του παραχωρημένου χώρου.
- Απαγορεύεται οποιοσδήποτε σχεδιασμός ανεμοφράκτη ο οποίος θα προβλέπει καθ' ύψος στοιχεία τα οποία θα προεξέχουν εκτός του εγκεκριμένου περιγράμματος του παραχωρημένου χώρου.

Ειδικότερα τα διαχωριστικά τοποθετούνται με απλή έδραση χωρίς καμία στήριξη επί εδάφους παράλληλα με τον άξονα του πεζοδρόμου και επί του ορίου παραχώρησης. Σε περίπτωση ύπαρξης κινητού προστεγάσματος (τέντα) αυτή θα καταλήγει τουλάχιστον 30 εκ πάνω από το διαχωριστικό ώστε να μη δημιουργεί κλειστό χώρο. Σε κάθε περίπτωση, η τοποθέτηση θα γίνεται μετά από σύμφωνη γνώμη της Τεχνικής Υπηρεσίας, με κύριο γνώμονα την διάταξη των στοιχείων αυτών την διασφάλιση μη δημιουργίας περικλειστων χώρων. Η τοποθέτηση κινητών ή σταθερών διαχωριστικών πετασμάτων, χωρίς την έγκριση της Τεχνικής Υπηρεσίας, θεωρείται παράβαση όρου παραχώρησης του κοινοχρήστου χώρου.

γ) Η τοποθέτηση ομπρελών (κινητών) μετά από έγκριση της Τεχνικής Υπηρεσίας. Δεν επιτρέπεται η χρήση ομπρελών που φέρουν επιγραφές ή διαφημίσεις στο ελεύθερο κατακόρυφο τμήμα του πανιού, οι οποίες θα πρέπει να είναι σε χρώμα υπόλευκο.

δ) Η τοποθέτηση κινητών σημείων φύτευσης (γλάστρες, ζαρντιέρες κλπ)α καθώς και πρόσθετων φωτιστικών στοιχείων μη μόνιμων, εντός της ζώνης παραχώρησης κοινοχρήστου χώρου, με προδιαγραφές που εγκρίνει η Τεχνική Υπηρεσία και κατόπιν σχετικής άδειας.

Οι ζαρντιέρες επιτρέπονται ως μεμονωμένα διακοσμητικά στοιχεία στον υπαίθριο κοινόχρηστο χώρο και συμβάλλουν στην αύξηση της φυτικής κάλυψης στην πόλη. Δεν επιτρέπεται να τροποποιούν ή να προξενούν φθορές σε οποιοδήποτε άλλο στοιχείο διαμόρφωσης ή φύτευσης, τοποθετούμενες επί του δαπέδου του κοινοχρήστου χώρου, χωρίς να προκαλείται οποιαδήποτε αλλοίωση ή φθορά του. Μετά την προσωρινή ή οριστική απομάκρυνση των, δεν μπορεί να παραμένουν ή να εξέχουν στοιχεία στο δάπεδο του κοινοχρήστου χώρου, ενώ σε περίπτωση που προκλήθηκε φθορά, η ευθύνη αποκατάστασης βαρύνει τον υπεύθυνο λειτουργίας του καταστήματος ή τον ιδιοκτήτη αυτού.

15. Στους κοινόχρηστους χώρους, που γειτνιάζουν με το αρχαιολογικό μνημείο του αρχαίου τοίχους στον κεντρικό πεζόδρομο του Βελεστίνου και το οποίο επικαλύπτεται με υαλοπέτασμα ώστε να είναι ορατό το μνημείο, δεν επιτρέπεται η τοποθέτηση κανενός αντικειμένου κινητού ή ακίνητου επάνω σε αυτό καθώς επίσης και στο ξύλινο ΝΤΕΚ που περιβάλλει το συγκεκριμένο μνημείο.

16. Προκειμένου περί καταστημάτων, το τέλος χρήσης των κοινοχρήστων χώρων οφείλεται για ολόκληρο το έτος ανεξαρτήτως της διάρκειας χρήσης.

17. Για την πραγματοποίηση εκδηλώσεων, μικρών επετειακών αγορών στον Κεντρικό Πεζόδρομο της πόλης του Βελεστίνου αποφαινεται το Δημοτικό Συμβούλιο με τη σύμφωνη γνώμη της Επιτροπής Ποιότητας Ζωής ή αλλιώς όπως ορίζεται από την αντίστοιχη κανονιστική απόφαση του Δημοτικού Συμβουλίου.

Απαγορεύεται οποιαδήποτε επέμβαση, καταπάτηση και φθορά σε υφιστάμενα παρτέρια, δενδροδόχους και υπαίθρια καθιστικά των κοινοχρήστων χώρων. Τυχόν βελτιωτικές προτάσεις μικρών επεμβάσεων ή αποκαταστάσεων επιτρέπονται μόνο μετά από αίτηση προς την Τεχνική Υπηρεσία και γραπτής έγκρισης από αυτή με σύμφωνη γνώμη της Υπηρεσίας Πρασίνου.

Άρθρο 8

Κεντρικός Πεζόδρομος Βελεστίνου.

1. Απαγορεύονται κάθε είδους εκδηλώσεις και δραστηριότητες που θα μετέβαλαν κατά μόνιμο τρόπο τον αρχιτεκτονικό διάκοσμο του Κεντρικού Πεζόδρομου της πόλης του Βελεστίνου ή που θα ρύπαιναν ή θα κατέστρεφαν το πλακόστρωτο και τον εξοπλισμό εν γένει των πεζοδρόμων.
2. Ειδικότερα για τον πεζόδρομο Κεντρικό πεζόδρομο Βελεστίνου, ο οποίος οριοθετείται από το πεζοδρομημένο τμήμα της οδού Ρήγα Φεραίου και των καθέτων σε αυτή και περικλείεται από τις οδούς – Κ. Καραμανλή – Κωστή Παλαμά – Ιατρίδη – Υπέρειας Κρήνης, επιτρέπεται η ανάπτυξη τραπεζοκαθισμάτων από καταστήματα υγειονομικού ενδιαφέροντος μέχρι **πέντε (5,25)** μέτρα από την ρυμοτομική γραμμή και προς τον άξονα του δρόμου.

ΠΡΟΒΛΕΠΟΜΕΝΕΣ ΠΟΙΝΕΣ ΠΑΡΑΒΑΤΙΚΗΣ ή ΚΑΤΑΧΡΗΣΤΙΚΗΣ ΧΡΗΣΗΣ ΕΙΣΟΔΟΥ

Στην Ζώνη Ελέγχου Κεντρικού Πεζοδρόμου Βελεστίνου

Για όσους δεν τηρήσουν τις εκ του παρόντος προϋποθέσεις εισόδου στην Ζώνη Ελέγχου Κεντρικού Πεζοδρόμου Βελεστίνου (τιθέμενα χρονικά όρια ή αν εξέλθουν από σημείο άλλο εκ των καθορισμένων) με βάση την καταγραφή των κινήσεων εισόδου-εξόδου της συγκεκριμένης πινακίδας αυτοκινήτου προβλέπεται:

1. Σύσταση προειδοποιητική (για κακή χρήση)
2. Πρόστιμο της παραγράφου 11 του άρθρου 4 του ΚΟΚ (παραβίαση Ρ-55)
3. Λόγω αντικειμενικότητας του συστήματος καταγραφής δεν υπάρχει δυνατότητα ένστασης.
4. Για όποιους βανδαλισμούς και καταστροφές υλικών του συστήματος στο πεδίο θα ζητείται άμεσα η ενέργεια της Αστυνομίας και θα χρεώνονται οι παραβάτες με βεβαίωση σε αυτούς το κόστος αποκατάστασης των ζημιών.

Άρθρο 9

Περίπτερο.

1. Δεν προβλέπεται η χορήγηση καμίας νέας άδειας περιπτέρου στον κεντρικό πεζόδρομο Βελεστίνου εκτός των υφισταμένων .
2. Επιτρέπεται η εγκατάσταση ψυκτικών θαλάμων και προθηκών έκθεσης προϊόντων προς πώληση έξω από το περίπτερο, εντός του οριοθετημένου κοινοχρήστου χώρου που παραχωρείται από τον Δήμο κατόπιν αίτησης των ενδιαφερομένων στον Δήμο Ρήγα Φεραίου, εφόσον οι ψυκτικοί θάλαμοι και προθήκες προστατεύονται με κατάλληλη σκίαση από έκθεση στον ήλιο, την σκόνη και από οποιαδήποτε άλλη ανθρώπινη ενέργεια που εγκυμονεί κινδύνους.
3. Ειδικότερα, κάθε περίπτερο, εφόσον οι συνθήκες το επιτρέπουν, μπορεί να τοποθετήσει, σε παραχωρούμενο κατά χρήση κοινόχρηστο χώρο, όπως αυτός ορίζεται στην παράγραφο 5 του παρόντος άρθρου, ένα ψυγείο παγωτών, δύο ψυγεία αναψυκτικών μονά ή διπλά ή ένα ψυγείο τριπλό, μέχρι τρία κινητά σταντ εφημερίδων – περιοδικών και ένα ηλεκτροκινούμενο παιχνίδι, με την προϋπόθεση να φέρει την σχετική πιστοποίηση που συνοδεύεται από υπεύθυνη δήλωση ηλεκτρολόγου μηχανικού για την ορθή λειτουργία του. Την ευθύνη για την τήρηση των κανόνων λειτουργίας του ηλεκτροκινούμενου παιχνιδιού φέρει ο υπεύθυνος του περιπτέρου.
Απαγορεύεται η τοποθέτηση ψυκτικών θαλάμων, ψυχαγωγικών τεχνικών παιγνίων και κινητών στατών (πχ ποδοσφαιράκι) , πέραν των αναφερομένων στην παρούσα παράγραφο.
4. Ο τύπος και οι διαστάσεις των περιπτέρων καθορίζονται ως εξής : α) Μέγιστο μήκος 2,10 μ..β) Μέγιστο πλάτος 1,80 μ.. γ) Μέγιστο ύψος 2,60 μ.. Στις τρεις κατακόρυφες επιφάνειες του περιπτέρου, πλάτους 2,10 μ., 1,80 μ. και 2,10 μ. αντίστοιχα, όπου υπάρχουν θυρίδες, μπορούν να κατασκευάζονται προθήκες, μέγιστου βάθους 0,30 μ., ενώ στην τέταρτη κατακόρυφη επιφάνεια, πλάτους 1,80 μ., θα υπάρχει η θύρα του περιπτέρου. Στο μέγιστο ύψος του περιπτέρου περιλαμβάνεται και η βάση του, με ύψος έως 0,10 μ.. Το ύψος της βάσης των θυρίδων από τον περιβάλλοντα χώρο ορίζεται σε 1,00 μ.. Το ύψος των θυρίδων ορίζεται σε 1,40 μ.. Το ύψος της στέγης ορίζεται σε 0,20 μ..

Εφόσον οι συνθήκες το επιτρέπουν, από το περίγραμμα του περιπτερού μπορούν να αναπτύσσονται κινητά προστεγάσματα (τέντες), μεγίστου πλάτους 1,50 μ., χωρίς κάθετα στηρίγματα και σε ελάχιστη οριζόντια απόσταση από τυχόν κράσπεδα 0,50 μ.. Το ελάχιστο ελεύθερο ύψος του προστεγάσματος ορίζεται σε 2,20 μ..

5. Πέραν του καταλαμβανόμενου κοινοχρήστου χώρου από τα περίπτερα, δύναται να παραχωρείται κατά χρήση κοινόχρηστος χώρος, σε συνέχεια και εφαπτόμενα με τον χώρο των περιπτέρων, μεγίστου μήκους 2,40 μ. και μεγίστου πλάτους 2,00 μ., εφόσον εξασφαλίζεται η ελεύθερη απαιτούμενη όδευση κίνησης πεζών και η ασφαλής κίνηση των οχημάτων. Η οριζόντια απόσταση του χώρου αυτού από τυχόν κράσπεδα θα πρέπει να είναι τουλάχιστον 0,50 μ.. Ο χώρος αυτός παραχωρείται κατά χρήση αποκλειστικά για την τοποθέτηση ψυκτικών θαλάμων, ηλεκτροκινούμενων παιχνιδιών και κινητών στατών.

Στην περίπτωση παραχώρησης κοινοχρήστου χώρου στον περίβολο του περιπτερού, το μέγιστο πλάτος του κινητού προστεγάσματος της πλευράς όπου εφάπτεται ο χώρος αυτός στο περίπτερο ορίζεται σε 2,00 μ..

6. Απαγορεύεται η τοποθέτηση οποιασδήποτε προθήκης και αντικειμένου εκτός του παραχωρούμενου κατά χρήση χώρου. Απαγορεύεται η τοποθέτηση οποιασδήποτε μορφής κατακόρυφα, κινητά ή σταθερά πετάσματα στον κοινόχρηστο χώρο. Απαγορεύεται η τοποθέτηση οποιασδήποτε μορφής, κινητών ή σταθερών, κατακόρυφων σκιάστρων, εκτός αυτών που τοποθετούνται επί των κατακόρυφων επιφανειών του περιπτερού.

Άρθρο 10

Υπαίθριο Στάσιμο Εμπόριο.

1. Οι παραχωρούμενες θέσεις για την άσκηση υπαίθριου στάσιμου εμπορίου καθορίζονται με απόφαση του Δημοτικού Συμβουλίου, μετά από εισήγηση της Διεύθυνσης Οικονομικών Υπηρεσιών, και την σύμφωνη γνώμη της ΥΔΟΜ, της Διεύθυνσης Τεχνικών Υπηρεσιών και των αντίστοιχων Δημοτικών και Τοπικών Κοινοτήτων.

2. Οι όροι και προϋποθέσεις αδειοδότησης και άσκησης υπαίθριου εμπορίου διέπονται από τις κείμενες διατάξεις.

3. Επιτρέπεται η τοποθέτηση πάγκου, σε κοινόχρηστο χώρο για στάσιμο εμπόριο που καθορίζεται σύμφωνα με την παράγραφο 1, του παρόντος άρθρου, υπό τις ακόλουθες προϋποθέσεις: α) Η τοποθέτηση πάγκου να μην δημιουργεί προβλήματα κυκλοφορίας πεζών και οχημάτων και β) Η σχετική άδεια θα χορηγείται μετά από σύμφωνη γνώμη της Τεχνικής Υπηρεσίας ως προς τη θέση και τις τεχνικές προδιαγραφές και διαστάσεις του πάγκου και των σκιάστρων.

Άρθρο 11

Διαφημιστικές πινακίδες.

1. Για την τοποθέτηση διαφημιστικών πινακίδων εφαρμόζεται η ισχύουσα νομοθεσία. Οι θέσεις για διαφημιστικές πινακίδες καθορίζονται με απόφαση του Δημοτικού Συμβουλίου, μετά από εισήγηση της Διεύθυνσης Τεχνικών Υπηρεσιών και τη σύμφωνη γνώμη του Συμβουλίου Αρχιτεκτονικής.

2. **Απαγορεύεται η τοποθέτηση κινητών διαφημιστικών πινακίδων στους κοινόχρηστους χώρους.**

3. Για τους Κοινόχρηστους Χώρους καθώς και για κατασκευές επί αυτών (περίπτερα κλπ) ισχύουν τα οριζόμενα στο ισχύον ειδικό Κανονιστικό πλαίσιο.

Άρθρο 12

Εκδηλώσεις

1. Μετά από αίτηση του ενδιαφερομένου στον Δήμο Ρήγα Φεραίου, δύναται να παραχωρείται κοινόχρηστος χώρος στον Κεντρικό Πεζόδρομο της πόλης του Βελεστίνου για πραγματοποίηση εκδηλώσεων (εγκαίνια, προωθητικές δράσεις κλπ.), με την προϋπόθεση να μην δημιουργείται πρόβλημα στη λειτουργία όμορων καταστημάτων και επιχειρήσεων, αλλά και κυκλοφοριακό πρόβλημα. Σε περίπτωση παραχώρησης τμήματος οδοστρώματος απαιτείται έγκριση της Αστυνομίας. Η λήξη της διάρκειας των εκδηλώσεων δεν θα υπερβαίνει την 22.00 ώρα χειμερινή και 23.00 ώρα θερινή.

2. Επισημαίνεται ότι οι υπεύθυνοι διοργανωτές υποχρεούνται για την εξασφάλιση της καθαριότητας, την προστασία από κάθε είδους ρύπανση και την αποκατάσταση τυχόν φθορών.
Εφόσον διαπιστωθούν φθορές, υποχρεούνται να αποζημιώσουν τον Δήμο βάσει συντασσόμενου προϋπολογισμού από την Διεύθυνση Τεχνικών Υπηρεσιών. Τον εν λόγω προϋπολογισμό θεωρεί το Δημοτικό Συμβούλιο.

Άρθρο 13

Οικοδομικές εργασίες

1. Στον κύριο του έργου ή στον εργολάβο μετά από αίτησή τους στον Δήμο Ρήγα Φεραίου προς το Τμήμα Εσόδων της Δ/σης Οικονομικών Υπηρεσιών, η οποία θα κοινοποιείται και στην Τεχνική Υπηρεσία της Δ/σης Τεχνικών Υπηρεσιών για παροχή σχετικής έγκρισης, θα χορηγείται άδεια κατάληψης κοινόχρηστου χώρου μετά από έγκριση της ΕΛ.ΑΣ., εάν πρόκειται για κατάληψη οδοστρώματος ή του Δήμου εάν πρόκειται για κατάληψη πεζοδρομίου, πεζόδρομου. Στην άδεια θα αναγράφονται με ακρίβεια τα τετραγωνικά μέτρα που παραχωρούνται, καθώς και το διπλότυπο είσπραξης.
2. Στις περιπτώσεις κατάληψης κοινοχρήστου χώρου, για οικοδομικές εργασίες, ορίζεται μηνιαίο τέλος, με τιμή μονάδος ανά τετραγωνικό μέτρο κατάληψης. Για την πληρωμή του τέλους, ευθύνονται από κοινού και εις ολόκληρο, εκείνος περί του οποίου εκδόθηκε άδεια δόμησης, οικοδομική άδεια ή άδεια εργασιών μικρής κλίμακας, καθώς και ο ιδιοκτήτης του ακινήτου.
3. Σε περίπτωση που για οικοδομικές εργασίες που πρόκειται να γίνουν εντός του Κεντρικού Πεζόδρομου της πόλης του Βελεστίνου απαιτείται οικοδομική άδεια, άδεια δόμησης ή άδεια εργασιών μικρής κλίμακας, ο κύριος του έργου ή ο εργολάβος οφείλει να προσκομίσει στην αρμόδια υπηρεσία βεβαίωση του Δήμου Ρήγα Φεραίου για κατάθεση εγγυητικής επιστολής. Το ύψος της εγγυητικής επιστολής καθορίζεται από την αρμόδια υπηρεσία του Δήμου, ανάλογα με την φύση των εργασιών που θα εκτελεστούν, ως εγγύηση για αποκατάσταση πιθανών φθορών που είναι δυνατόν να προκαλέσουν οι οικοδομικές εργασίες σε υποδομές, δίκτυα και εξοπλισμούς των κοινοχρήστων χώρων. Στην περίπτωση πρόκλησης φθορών, μετά από σχετική έγγραφη πρόσκληση της αρμόδιας υπηρεσίας του Δήμου, καλείται ο υπεύθυνος να προβεί σε αποκατάσταση του κοινοχρήστου χώρου εντός τακτικής προθεσμίας και εφόσον δεν ανταποκριθεί, τότε οι αρμόδιες υπηρεσίες του δήμου αποκαθιστούν τον κοινόχρηστο χώρο με δαπάνη που καλύπτεται από την εγγυητική επιστολή (ισόποσης με το 5% του προϋπολογισμού του έργου).
4. Σε περίπτωση οικοδομικών εργασιών που πρόκειται να γίνουν εντός του δικτύου των πεζοδρόμων της πόλης του Βελεστίνου και απαιτούν την χρήση μηχανικών μέσων, καθ' όλο το 24ωρο, η χρήση τους επιτρέπεται εφόσον δεν απαγορεύεται από άλλες διατάξεις. Η διέλευση οχημάτων από το δίκτυο των πεζοδρόμων, για οικοδομικές εργασίες, **επιτρέπεται μόνο μετά την χορήγηση σχετικής άδειας. Σε κάθε περίπτωση απαγορεύεται η διέλευση και χρήση ερπυστριοφόρων μηχανημάτων.**
5. Ο υπεύθυνος του έργου καθημερινά μεριμνά για την καθαριότητα του κοινοχρήστου χώρου.
6. Κατά την διάρκεια των εργασιών, περιφράσσεται υποχρεωτικά ο προ του εργοταξίου χώρος, σε μέγιστη απόσταση ενός και μισό (1,5) μέτρων από την οικοδομική γραμμή και σε ύψος τουλάχιστον δύο και μισό (2,5) μέτρων από την περιβάλλουσα στάθμη του κοινοχρήστου χώρου, με αδιαπέραστο από σκόνες υλικό. Το είδος του υλικού αυτού μπορεί να καθορίζεται από την αρμόδια υπηρεσία του Δήμου. Απαγορεύεται αυστηρά η απόρριψη ή αποθήκευση κάθε είδους υλικών εκτός του περιγράμματος αυτού.
7. Μετά την περαίωση κατασκευής του φέροντος οργανισμού του ισογείου και πλάκας οροφής του, το περίφραγμα που περιγράφεται στην παράγραφο 6 του παρόντος άρθρου αφαιρείται και μετά την αποκατάσταση του κοινοχρήστου χώρου από τυχόν φθορές, τοποθετείται ικρίωμα, έτσι ώστε να είναι δυνατή η ασφαλής χρήση του κοινόχρηστου χώρου από το κοινό. Το ικρίωμα επενδύεται, από ύψος τουλάχιστον δύο και μισό (2,5) μέτρων, με αδιαπέραστο από σκόνες υλικό περίφραξης.
8. Σε περίπτωση ανασκαφής του κοινοχρήστου χώρου ή καταστροφής στοιχείων του αστικού εξοπλισμού και διάκοσμου, για τη σύνδεση κτιρίων με δίκτυα επιχειρήσεων κοινής ωφέλειας, οργανισμών, νομικών προσώπων, η αποκατάσταση του κοινοχρήστου χώρου και των στοιχείων

στην αρχική τους μορφή είναι υποχρεωτική και βαρύνει τον ιδιοκτήτη του ακινήτου ή την αρμόδια επιχείρηση κοινής ωφέλειας, οργανισμό ή νομικό πρόσωπο.

9. Για εργασίες τομών ή εκσκαφών οδοστρώματος, ερείσματος οδού, πεζοδρομίου ή πεζοδρόμου, για την κατασκευή έργου από επιχείρηση κοινής ωφέλειας, οργανισμού, νομικού προσώπου, χορηγείται σχετική άδεια από την αρμόδια υπηρεσία του Δήμου, μέσα σε προθεσμία είκοσι (20) ημερών από την υποβολή σχετικής αίτησης συνοδευόμενη από εγγυητική επιστολή που έχει εκδοθεί στο όνομα του ενδιαφερόμενου. Το ύψος της εγγυητικής επιστολής ορίζεται από την Τεχνική Υπηρεσία του Δήμου. (ισόποση με το 5% του προϋπολογισμού του έργου).

Άρθρο 14

Διαδικασία παραχώρησης χρήσης κοινοχρήστου χώρου για την ανάπτυξη τραπεζοκαθισμάτων.

1. Οι ενδιαφερόμενοι, που επιθυμούν να κάνουν χρήση κοινοχρήστου χώρου, καταθέτουν αίτηση στον Δήμο Ρήγα Φεραίου, με πλήρη στοιχεία, για χορήγηση σχετικής αδειάς. Στην αίτηση θα αναφέρονται υποχρεωτικά :

- α) Το ονοματεπώνυμο ή η επωνυμία του αιτούντος
- β) τη διεύθυνση και το είδος της ασκούμενης επιχείρησης,
- γ) τη θέση, την έκταση και το είδος της αιτούμενης προς χρήση επιφάνειας κοινοχρήστου χώρου και
- δ) τη χρονική διάρκεια της αιτούμενης παραχώρησης.

2. Στην παραπάνω αίτηση επισυνάπτονται :

- α) η ισχύουσα άδεια λειτουργίας καταστήματος, στην οποία αναγράφεται ο επιτρεπόμενος αριθμός καθισμάτων στον υπαίθριο χώρο / Καταστήματα Υγειονομικού Ενδιαφέροντος με καθεστώς γνωστοποίησης, β) εις τριπλούν τοπογραφική αποτύπωση μορφής DWG/DXF-ΕΓΣΑ '87 και PDF, υπογεγραμμένη από μηχανικό, της θέσης του καταστήματος, των παρακείμενων καταστημάτων, των εισόδων και παραθύρων κατοικιών, του πλάτους της πρόσοψης των καταστημάτων, της θέσης και των διαστάσεων του αιτούμενου χώρου κατάληψης, καθώς και των θέσεων τυχόν επιτρεπομένων στοιχείων και αντικειμένων που θα τοποθετηθούν στον παραχωρούμενο χώρο,
- γ) ταμειακή απόδειξη με τον Α.Φ.Μ. της επιχείρησης και
- δ) βεβαίωση από το Ταμείο του Δήμου περί μη οφειλών
- ε) υπεύθυνη δήλωση του νόμιμου εκπροσώπου της επιχείρησης ότι έχει λάβει γνώση του παρόντος Κανονισμού και ότι παρέχει στην καθ' ύλην αρμόδια υπηρεσία του Δήμου Ρήγα Φεραίου, κατά περίπτωση παράβασης, με την οποία παρέχει στον Δήμο Ρήγα Φεραίου ανέκκλητη εντολή και εξουσιοδότηση, στις περιπτώσεις κατά τις οποίες διαπιστώνεται αυθαίρετη κατάληψη κοινόχρηστου χώρου είτε με σταθερές κατασκευές είτε με κινητά αντικείμενα, ο Δήμος να τα καθαιρεί και να τα απομακρύνει με συνεργεία ευθύνης του. Η προκύπτουσα δαπάνη επιβάλλεται εις βάρος της επιχείρησης, σύμφωνα με τις διατάξεις του Κώδικα Είσπραξης Δημοσίων Εσόδων (ΚΕΔΕ).

3. Τα απαιτούμενα δικαιολογητικά της παραγράφου 2, του παρόντος άρθρου, αναζητούνται εσωτερικά των υπηρεσιών του Δήμου, χωρίς να απαιτείται η προσκόμισή τους από τον ενδιαφερόμενο – αιτούντα, εφόσον ανευρεθούν και έχουν την νόμιμη ισχύ, επισυνάπτονται στην σχετική αίτηση.

4. Το Αυτοτελές Τμήμα Τοπικής Οικονομικής Ανάπτυξης παραλαμβάνει τον πλήρη φάκελο με τα δικαιολογητικά, εγκρίνει και θεωρεί τα σχέδια της τοπογραφικής αποτύπωσης, εφόσον αυτά συμφωνούν με τα σχέδια της παραγράφου 3, του άρθρου 6, της παρούσης.

5. Το Τμήμα Εσόδων της Διεύθυνσης Οικονομικών Υπηρεσιών εκδίδει την άδεια παραχώρησης, εντός διαστήματος δεκαπέντε ημερών από την ημερομηνία υποβολής πλήρους φακέλου, με την προϋπόθεση ότι έχει καταβληθεί το αναλογούν τέλος και έχει εγκριθεί η παραχώρηση του κοινόχρηστου χώρου από τη Δ/ση Τεχνικών Υπηρεσιών.

6. Οι ενδιαφερόμενοι μπορούν να υποβάλλουν αιτήσεις από την 1η Νοεμβρίου εκάστου έτους, για άδειες παραχώρησης κατά χρήση κοινοχρήστου χώρου των οποίων η ισχύς τους ξεκινά την 1η Ιανουαρίου του επομένου έτους.

7. Πριν την έκδοση της σχετικής αδειάς, η οποιαδήποτε χρήση κοινοχρήστου χώρου θεωρείται αυθαίρετη και επιβάλλονται οι σχετικές κυρώσεις και πρόστιμα.

8. Με την λήξη της ισχύος της αδείας παραχώρησης κοινοχρήστου χώρου κατά χρήση, εφόσον δεν έχει χορηγηθεί νέα άδεια, με ευθύνη της επιχείρησης, στην οποία είχε παραχωρηθεί κατά χρήση ο κοινόχρηστος χώρος, απομακρύνονται από αυτόν όλα τα αντικείμενα, ώστε ο χώρος να αποδοθεί με την προηγούμενη της παραχώρησης μορφή του.

Άρθρο 15

Θέσεις στάσης – στάθμευσης ΤΑΞΙ

Οι θέσεις στάσης – στάθμευσης των Επιβατικών Οχημάτων Δημοσίας Χρήσεως (ΤΑΞΙ) οριοθετούνται εκτός του κεντρικού πεζοδρόμου Βελεστίνου και συγκεκριμένα επί της οδού Αγίου Κωνσταντίνου μεταξύ των οδών Γρηγορίου Λάμπράκη και Μπελογιάννη, εμπροσθεν δημοτικής έκτασης, (σύμφωνα και με το συνημμένο σχέδιο της Τ.Υ. που αποτελεί αναπόσπαστο τμήμα του παρόντος κανονισμού). Συγκεκριμένα θα οριοθετηθούν οκτώ (8) θέσεις στάθμευσης.

Οι επαγγελματίες οδηγοί θα πρέπει να φροντίζουν για την καθαριότητα και ευπρέπεια του συγκεκριμένου χώρου.

Άρθρο 16

Είσοδοι – Έξοδοι Κεντρικού Πεζοδρόμου Βελεστίνου.

Οι είσοδοι – Έξοδοι των οχημάτων, τα οποία κατ' εξαίρεση και κατόπιν σχετικής αδείας, που θα πρέπει να κινηθούν εντός του Κεντρικού Πεζοδρόμου Βελεστίνου, θα είναι μία θέση στο Νότιο άκρο του πεζοδρόμου στην Ανατολική του πλευρά, επί της οδού Μπελογιάννη και μία δεύτερη στο βόρειο άκρο του πεζοδρόμου και συγκεκριμένα στην δυτική του πλευρά στην πάροδο της οδού Ρήγα Φεραίου (σύμφωνα και με το συνημμένο σχέδιο της Τ.Υ. που αποτελεί αναπόσπαστο τμήμα του παρόντος κανονισμού).

Άρθρο 17

Στάση – Στάθμευση στους οριοθετημένους χώρους του Πεζοδρόμου

Επιτρέπεται η Στάθμευση των οχημάτων στους οριοθετημένους χώρους πέριξ της πλατείας Ρήγα Φεραίου (σύμφωνα και με το συνημμένο σχέδιο της Τ.Υ. που αποτελεί αναπόσπαστο τμήμα του παρόντος κανονισμού).

Επιτρέπεται η Στάση για τον ανεφοδιασμό των καταστημάτων_ στο δυτικό τμήμα της οδού Γρηγορίου Λάμπράκη, από τον κεντρικό πεζόδρομο έως την οδό Αγίου Κωνσταντίνου.

Επιτρέπεται η Στάση – Στάθμευσης, των οχημάτων στο πεζοδρομημένο τμήμα της Παρόδου Ρήγα Φεραίου από τον Κεντρικό πεζόδρομο έως την οδό Αγίου Κωνσταντίνου (σύμφωνα και με το συνημμένο σχέδιο της Τ.Υ. που αποτελεί αναπόσπαστο τμήμα του παρόντος κανονισμού).

Επιτρέπεται η ολιγόλεπτη Στάση των οχημάτων στο οριοθετημένο Βόρειο τμήμα του πεζοδρόμου (και συγκεκριμένα, παρκινγκ εντός της οριοθετημένης εσοχής με κόκκινο κυβόλιθο) κατά τις ώρες λειτουργίας των καταστημάτων.

Τις ώρες εκτός της λειτουργίας των καταστημάτων το ανωτέρω παρκινγκ δύναται να χρησιμοποιηθεί για χώρο στάθμευσης.

ΜΕΡΟΣ ΤΡΙΤΟ

Άρθρο 18

Όροι λειτουργίας Κεντρικού πεζοδρόμου.

1. Οι οδοί που χαρακτηρίζονται ως πεζόδρομοι προορίζονται για την αποκλειστική γρήση των πεζών. Απαγορεύεται η στάση και στάθμευση όλων των οχημάτων.
2. Στη Ζώνη Ελέγχου Κεντρικού Πεζοδρόμου Βελεστίνου επιτρέπεται κατ' εξαίρεση της παραγράφου 1, του παρόντος άρθρου η είσοδος – διέλευση – στάση – έξοδος των οχημάτων ανάλογα με την κατηγορία που ανήκουν οι κάτοχοι των οχημάτων ως παρακάτω:

ΚΑΤΗΓΟΡΙΕΣ

1. ΑΣΤΥΝΟΜΙΑ

- 24ωρη διέλευση

2. ΕΚΑΒ & Ασθενοφόρα Ιδιωτικών Κλινικών

- 24ωρη διέλευση

3. ΠΥΡΟΣΒΕΣΤΙΚΗ

- 24ωρη διέλευση

4. ΔΗΜΟΤΙΚΑ ΟΧΗΜΑΤΑ

- Διεύθυνσης Τεχνικών Υπηρεσιών, Διεύθυνσης Καθαριότητας και Πρασίνου οχήματα οργανισμού κοινής ωφέλειας (ΔΕΥΑΡΦ)
- 24ωρη διέλευση

5. ΓΡΑΦΕΙΑ ΤΕΛΕΤΩΝ

- Αίτημα διέλευσης έκτακτης ανάγκης με συγκεκριμένο σημείο εισόδου – εξόδου και επαγγελματικό προορισμό.
- Διάρκεια στάσης μέχρι 60'.

6. ΕΚΤΑΚΤΗ ΑΝΑΓΚΗ ΙΑΤΡΟΥ (ΚΛΗΣΗ ΙΑΤΡΟΥ ΓΙΑ ΠΕΡΙΣΤΑΤΙΚΟ)

- Αίτημα διέλευσης έκτακτης ανάγκης με συγκεκριμένο σημείο εισόδου – εξόδου και επαγγελματικό προορισμό.
- Διάρκεια στάσης μέχρι 120' με δικαίωμα παράτασης μέσω τηλεφωνικής γνωστοποίησης στο ΚΕΛ

7. ΕΠΑΓΓΕΛΜΑΤΙΕΣ (Μετακομίσεις οικοσκευών, κλπ)

- Αίτημα διέλευσης έκτακτης ανάγκης για οχήματα με συγκεκριμένο σημείο εισόδου - εξόδου και επαγγελματικό προορισμό για προγραμματισμένη υπηρεσία του επαγγελματία.
- Αίτηση με συνημμένα δικαιολογητικά: αποδεικτικό επαγγελματικής λειτουργίας επιχείρησης, άδεια κυκλοφορίας οχήματος, συγκεκριμένο σημείο εισόδου-εξόδου και συγκεκριμένη αιτούμενη διάρκεια παραμονής.
- για τα οχήματα άνω των έξι (6) τόνων απόβαρο απαιτείται εγγυητική επιστολή.
- Κάθε ζημία που θα προκληθεί στο δημόσιο χώρο κατά τη διέλευση και παραμονή του οχήματος θα αποζημιώνεται από τον ιδιοκτήτη του οχήματος ή, θα βεβαιώνεται σε αυτόν (σύμφωνα με την παρ. 6 του παρόντος άρθρου).

8. ΕΠΑΓΓΕΛΜΑΤΙΕΣ (κύκλου οικοδομικών εργασιών)

- - αίτημα έκτακτης ανάγκης διέλευση - στάση για προγραμματισμένη υπηρεσία επαγγελματία.

- αίτημα διέλευσης προγραμματισμένης παροχής υπηρεσίας – με συγκεκριμένο σημείο εισόδου-εξόδου και επαγγελματικό προορισμό- συγκεκριμένη αιτούμενη διάρκεια παραμονής καθημερινά από 06:30 πμ – 15:00 μμ – διάρκειας στάση μέχρι 60' μόνο για εναπόθεση ή απομάκρυνση υλικών, μέσων και εργαλείων επαγγέλματος
- αίτηση με συνημμένα δικαιολογητικά : - αποδεικτικό επαγγελματικής λειτουργίας επιχείρησης - άδεια κυκλοφορίας αυτοκινήτου, με συγκεκριμένο σημείο εισόδου εξόδου – με ώρα εισόδου & ώρα εξόδου. Σε περίπτωση προγραμματισμένων εργασιών ενός επαγγελματικού συνεργείου για συγκεκριμένες μέρες μπορεί να δίνεται δυνατότητα έκδοσης άδειας εισόδου – εξόδου για τον αρ. κυκλοφορίας του επαγγελματικού αυτοκινήτου για συγκεκριμένο διάστημα ημερών. Και στην περίπτωση αυτή ισχύει η διάρκεια παραμονής καθημερινά μέχρι 60' μόνο για εναπόθεση ή απομάκρυνση υλικών, μέσων και εργαλείων επαγγέλματος.
- Ειδικά προβλέπεται καθημερινά και εντός ωραρίου 6:30 πμ έως 15:00 μμ, εφόσον έχει χορηγηθεί ειδική άδεια διέλευσης, ισχύος συγκεκριμένης χρονικής διάρκειας να επιτρέπεται για τις εξής εργασίες: **Η διέλευση και στάση οχημάτων μεταφοράς υλικών, ετοιμού σκυροδέματος και αντλίες ετοιμού σκυροδέματος, μικτού βάρους μέχρι τεσσάρων (4) τόνων.** Η διέλευση και η στάση οχημάτων μεταφοράς προϊόντων εκσκαφής ή κατεδαφίσεων, μικτού βάρους μέχρι τεσσάρων (4) τόνων. Η διέλευση και η στάση οχημάτων μεταφοράς οικοδομικών υλικών και γενικά υλικών που έχουν σχέση με ανέγερση ή επισκευή οικοδομών, μικτού βάρους μέχρι τεσσάρων (4) τόνων.
- Κάθε ζημία που θα προκληθεί στο δημόσιο χώρο κατά τη διέλευση και παραμονή του οχήματος θα αποζημιώνεται από τον ιδιοκτήτη του οχήματος ή, θα βεβαιώνεται σε αυτόν (σύμφωνα με την παρ. 6)

9. ΠΟΔΗΛΑΤΑ, ΗΛΕΚΤΡΙΚΑ ΠΟΔΗΛΑΤΑ ΚΑΙ ΗΛΕΚΤΡΙΚΑ ΔΙΚΥΚΛΑ

που ανήκουν στην κατηγορία ποδηλάτου (όπως ορίζει ο ισχύον ΚΟΚ)

- ελεύθερη διέλευση με ταχύτητα που δεν υπερβαίνει την ταχύτητα κίνησης πεζών.
- Η στάθμευση των ποδηλάτων επιτρέπεται σε προκαθορισμένα σημεία.
- Σε περίπτωση συγχρωτισμού ο ποδηλάτης οφείλει να κατέβει από το αναφερόμενο στο παρόν άρθρο δίκυκλο και να το κυλίσει με τα χέρια.
- ΑΠΑΓΟΡΕΥΕΤΑΙ η είσοδος και κίνηση εντός της Ζώνης Ελέγχου Κεντρικού Πεζοδρόμου και των δρόμων ήπιας κυκλοφορίας εντός αυτής όλων των άλλων δικύκλων. Θα υπάρξει καθορισμός περιοχών προσωρινής στάθμευσης περιμετρικά της Ζώνης αυτής ειδικά για τα δίκυκλα (delivery/courier) εξυπηρέτησης των καταστημάτων αλλά και προς εξυπηρέτηση των κατοίκων εντός της Ζώνης Ελέγχου Πεζοδρόμων.

Απαγορεύεται ρητά η είσοδος όλων των οχημάτων στον Κεντρικό πεζόδρομο Βελεστίνου, που ασχολούνται με την τροφοδοσία των καταστημάτων.

Η τροφοδοσία των καταστημάτων θα γίνεται αποκλειστικά και μόνο με τροχήλατα καρότσια μεταφοράς υλικών με ευθύνη του ιδιοκτήτη του καταστήματος.

Ο κάτοχος οχήματος, που η κίνηση ή η στάθμευσή του έχει προκαλέσει φθορές σε υποδομές, δίκτυα και εξοπλισμούς των κοινοχρήστων χώρων, υποχρεούται να αποζημιώσει τον Δήμο βάσει συντασσόμενου προϋπολογισμού από την Διεύθυνση Τεχνικών Υπηρεσιών.

Τον εν λόγω προϋπολογισμό εγκρίνει το Δημοτικό Συμβούλιο.

Άρθρο 19

Ατέλειες.

1. Οι δημόσιοι και δημοτικοί οργανισμοί, για την εγκατάσταση των κοινωφελών δικτύων τους, απαλλάσσονται από την καταβολή τέλους διέλευσης παροχών χώρων. Δεν απαλλάσσονται της καταβολής τέλους διέλευσης παροχών η ΔΕΗ, ο ΟΤΕ, και οι εταιρείες φυσικού αερίου.

2. Οι κοινόχρηστοι χώροι ή τμήματα αυτών στον Κεντρικό Πεζόδρομο της πόλης του Βελεστίνου παραχωρούνται δωρεάν, μετά από έγκριση της Ε.Π.Ζ., για την διοργάνωση πολιτιστικών εκδηλώσεων και πολιτικών συγκεντρώσεων. Σε κάθε περίπτωση, οι υπεύθυνοι διοργανωτές υποχρεούνται για την εξασφάλιση της καθαριότητας, την προστασία από κάθε είδους ρύπανση και την αποκατάσταση τυχόν φθορών. Εφόσον διαπιστωθούν φθορές, υποχρεούνται να αποζημιώσουν τον Δήμο βάσει συντασσόμενου προϋπολογισμού από την Διεύθυνση Τεχνικών Υπηρεσιών. Τον εν λόγω προϋπολογισμό θεωρεί το Δημοτικό Συμβούλιο.

ΜΕΡΟΣ ΤΕΤΑΡΤΟ

Άρθρο 20

Κυρώσεις.

1. Αυθαίρετη θεωρείται η χρήση κοινοχρήστου χώρου χωρίς την προηγούμενη άδεια της Δημοτικής Αρχής, καθώς και η χρήση του κοινοχρήστου χώρου κατά παράβαση των όρων της χορηγηθείσας αδείας, είτε αυτοί αφορούν το είδος της χρήσης, τη θέση ή την έκταση του παραχωρούμενου χώρου, είτε τη διάρκεια της αδείας
2. Σε αυθαίρετη κατάληψη κοινοχρήστου χώρου, όπου δύναται να επιτραπεί παραχώρηση κατά χρήση σύμφωνα με απόφαση του Δημοτικού Συμβουλίου, επιβάλλεται σε βάρος του υπόχρεου, εκτός από το αναλογούν στην επιφάνεια τέλος, και χρηματικό πρόστιμο ίσο προς το αναλογούν στην επιφάνεια τέλος, ανεξάρτητα από το διάστημα της αυθαίρετης κατάληψης. Με ευθύνη του υπόχρεου απομακρύνονται από το μη παραχωρημένο τμήμα του κοινοχρήστου χώρου όλα τα στοιχεία και οι κατασκευές, κινητά ή σταθερά.
3. Σε αυθαίρετη κατάληψη κοινοχρήστου χώρου, όπου δεν δύναται να επιτραπεί παραχώρηση κατά χρήση σύμφωνα με απόφαση του Συμβουλίου, επιβάλλεται σε βάρος του υπευθύνου, χρηματικό πρόστιμο ίσο με το διπλάσιο τέλος, που υπολογίζεται με τη μεγαλύτερη ανά τετραγωνικό μέτρο τιμή μονάδος, που καθορίστηκε με απόφαση του Δημοτικού Συμβουλίου, για χώρους για τους οποίους έχει επιτραπεί η παραχώρηση χρήσης. Με ευθύνη του υπευθύνου απομακρύνονται από τον κοινοχρήστο χώρο όλα τα στοιχεία και οι κατασκευές, κινητά ή σταθερά.
4. Η αυθαίρετη χρήση του κοινοχρήστου χώρου διαπιστώνεται από τον Δήμο ή τις Αστυνομικές Αρχές μετά από διενέργεια αυτοψίας. Στην οικεία έκθεση περιγράφονται αναλυτικά η κατάσταση του χώρου, οι επεμβάσεις που έχουν γίνει σε αυτόν, το είδος της χρήσης, και τα αντικείμενα που έχουν τοποθετηθεί, επισυνάπτεται δε σχετικό σχεδιάγραμμα και, αν απαιτείται, φωτογραφίες, ή ηλεκτρονικό αρχείο τους.
5. Αντίγραφο της εκθέσεως παραδίδεται στον ενεργούντα την αυθαίρετη χρήση του χώρου αυτού ή θυροκολλείται στο κατάστημα σε κάθε άλλη περίπτωση. Παράλληλα, επιδίδεται στον παραβάτη εντολή να άρει την αυθαίρετη κατάληψη του κοινοχρήστου χώρου, αφαιρώντας τα κάθε είδους αντικείμενα που έχουν τοποθετηθεί σε αυτόν μέσα σε επτά (7) ημέρες από την επομένη της επιδόσεως.
6. Αν ο παραβάτης δε συμμορφωθεί, τα εν λόγω αντικείμενα απομακρύνονται άμεσα από συνεργείο του Δήμου, ο οποίος μπορεί να ζητήσει, προς το σκοπό αυτό, την άμεση συνδρομή των Αστυνομικών Αρχών. Τα αντικείμενα που αφαιρούνται καταγράφονται σε ειδική έκθεση, η οποία υπογράφεται από τον επικεφαλής του συνεργείου του Δήμου που τα απομακρύνει και δεν επιστρέφονται αν προηγουμένως δεν καταβληθεί ειδικό πρόστιμο για τα έξοδα μεταφοράς και αποθηκεύσεως αυτών, το οποίο καθορίζεται με την απόφαση του δημοτικού συμβουλίου της παρ. 3 του άρθρου 13 του ΒΔ 24-90 20/10/58. Αν το ανωτέρω ειδικό πρόστιμο δεν εξοφληθεί εντός τριών (3) μηνών από την ημερομηνία της αφαίρεσης, τα αφαιρεθέντα αντικείμενα κατάσχονται άμεσα και μπορεί να διατίθενται, να εκποιούνται ή να καταστρέφονται από τον Δήμο, σύμφωνα με το άρθρο 199 του Κώδικα Δήμων και Κοινοτήτων. Αν μετά την αφαίρεση των ανωτέρω αντικειμένων διαπιστωθεί δεύτερη παράβαση, αφαιρείται η άδεια χρήσης κοινοχρήστου χώρου για χρονικό διάστημα έξι (6) μηνών. Αν το ανωτέρω χρονικό διάστημα δε συμπληρώνεται εντός του ημερολογιακού έτους που αφορά η άδεια χρήσης κοινοχρήστου χώρου, δεν χορηγείται στον

παραβάτη νέα αντίστοιχη άδεια στο επόμενο ημερολογιακό έτος μέχρι συμπλήρωσεως του χρονικού διαστήματος αυτού.

7. Η επιβολή των ανωτέρω κυρώσεων δεν αποκλείει την επιβολή κυρώσεων ή την λήψη μέτρων που προβλέπονται από άλλα νομοθετήματα μη αποκλειόμενης της ποινικής ευθύνης.

Άρθρο 21

Μεταβατικές διατάξεις.

1. Εντός διαστήματος τριών μηνών, λόγω έκτακτων ειδικών Υγειονομικών συνθηκών και μόνο κατά το τρέχον έτος 2022, από την δημοσίευση του παρόντος κανονισμού, όσοι έχουν καταλάβει αυθαίρετα κοινόχρηστους χώρους, των οποίων επιτρέπεται η παραχώρηση κατά χρήση, υποχρεούνται να λάβουν τις απαιτούμενες άδειες. Σε περιπτώσεις που υφίστανται οι σχετικές άδειες, υποχρεούνται να συμμορφωθούν με τους όρους της παραχώρησης ή να ελευθερώσουν το χώρο.
2. Εντός διαστήματος ενός μήνα, από την δημοσίευση του παρόντος κανονισμού, όσοι έχουν καταλάβει αυθαίρετα κοινόχρηστους χώρους, των οποίων δεν επιτρέπεται η παραχώρηση κατά χρήση, υποχρεούνται να τους ελευθερώσουν.
3. Εντός διαστήματος έξι μηνών, λόγω έκτακτων ειδικών Υγειονομικών συνθηκών και μόνο κατά το τρέχον έτος 2022, από την δημοσίευση του παρόντος κανονισμού, όσοι έχουν υφιστάμενη άδεια χρήσης σε κοινόχρηστο χώρο, οφείλουν να ελέγξουν τη νομιμότητα σύμφωνα με τον παρόντα κανονισμό των κατασκευών τους στο χώρο παραχώρησης και όσων εξ αυτών δεν επιτρέπονται υποχρεούνται να τις απομακρύνουν εντός του διαστήματος αυτού. Σε κάθε άλλη περίπτωση θα αφαιρείται η άδεια παραχώρησης μέχρι της συμμόρφωσής του.
4. Ειδικότερα όσον αφορά στις διατάξεις του άρθρου 11 για τα περίπτερα δίνεται χρόνος προσαρμογής ενός (1) έτους από την ψήφιση της παρούσης.

Άρθρο 22

Ισχύς του κανονισμού.

1. Η ισχύς του παρόντος κανονισμού αρχίζει από την ημερομηνία της έκδοσής του και της νόμιμης δημοσίευσής του εκτός των περιπτώσεων που ορίζονται εξαιρετικά στο άρθρο 21 Μεταβατικές διατάξεις.
2. Οι διατάξεις του παρόντος κανονισμού ισχύουν και για μελλοντικούς κοινόχρηστους χώρους του Δήμου Ρήγα Φεραίου.
3. Καταργείται κάθε απόφαση του Δημοτικού Συμβουλίου που ρυθμίζει διαφορετικά θέματα του πεδίου εφαρμογής του παρόντος κανονισμού.

Το παρόν συντάχθηκε αναγνώσθηκε και αφού βεβαιώθηκε υπογράφεται όπως παρακάτω.

ΠΑΡΑΡΤΗΜΑ

Συνημμένο Σχέδιο της Τ.Υ.
που αποτελεί αναπόσπαστο τμήμα του παρόντος Κανονισμού

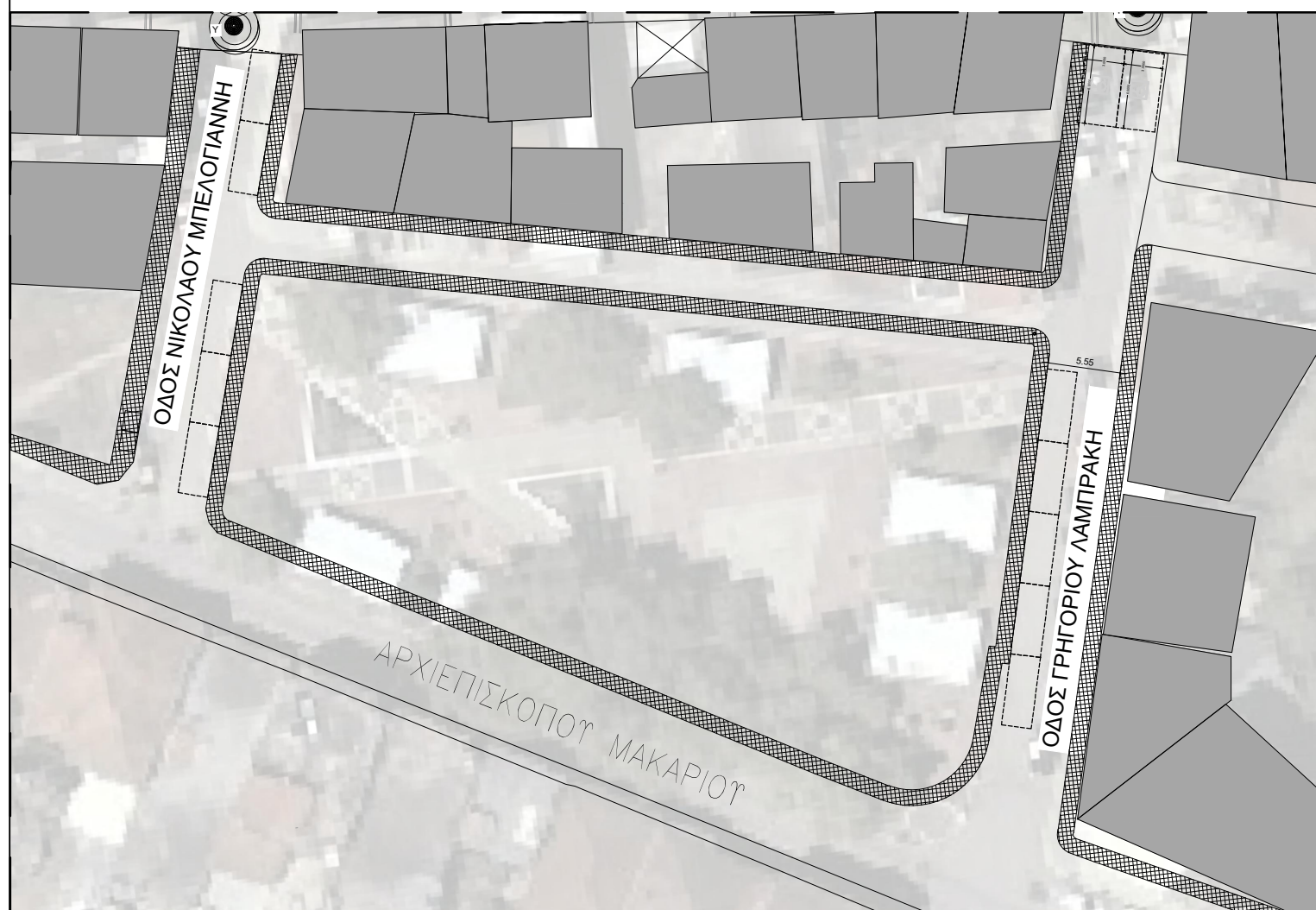
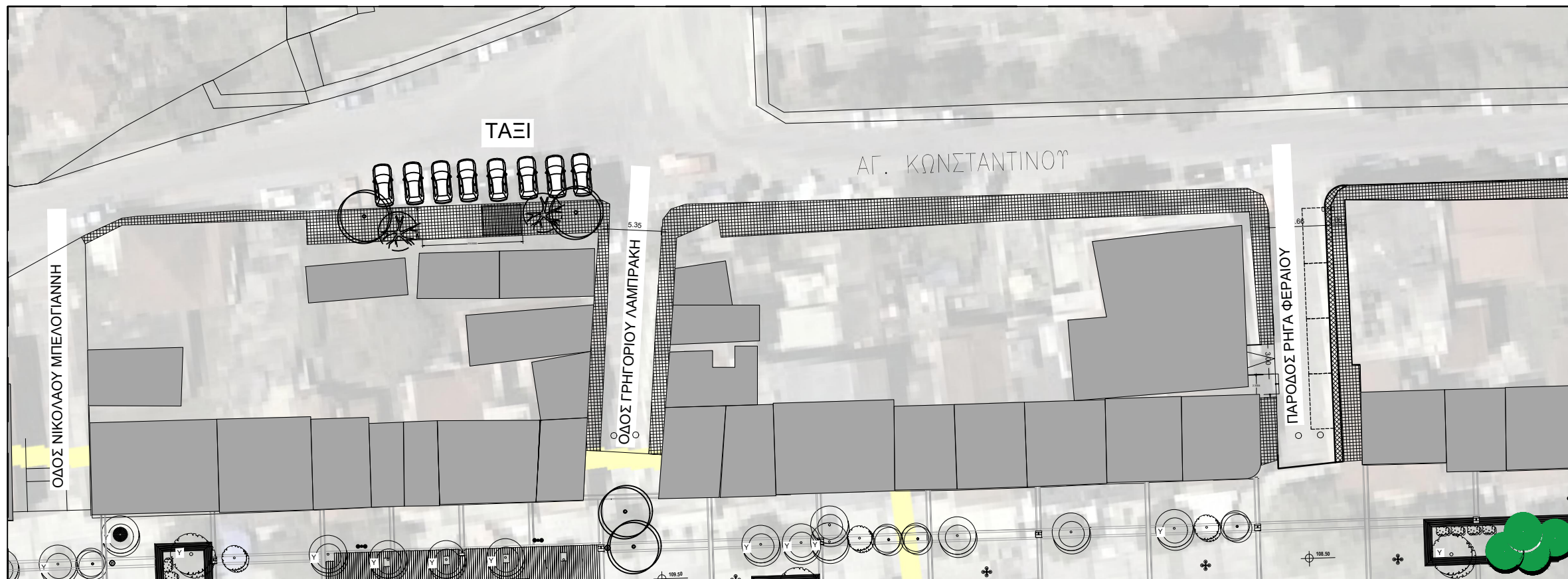

ΔΗΜΟΣ ΡΗΓΑ ΦΕΡΑΙΟΥ
 ΔΙΕΥΘΥΝΣΗ ΤΕΧΝΙΚΩΝ
 ΥΠΗΡΕΣΙΩΝ & ΠΕΡΙΝΤΟΣ

υπόμνημα

μελετητής
 ΤΕΧΝΙΚΗ ΥΠΗΡΕΣΙΑ Δ.ΡΗΓΑ ΦΕΡΑΙΟΥ

έργο
 -

διεύθυνση
 ΠΕΖΟΔΡΟΜΟΣ ΒΕΛΕΣΤΙΝΟΥ

τίτλος σχεδίου
**ΘΕΣΕΙΣ ΣΤΑΘΜΕΥΣΗΣ ΠΕΡΙΕ
 ΠΕΖΟΔΡΟΜΟΥ**

σελίδα	01	μέγεθος	A3
ημέρ.	-		
κλίμακα	1/500		

σφραγίδα

σφραγίδα